



Quality Oriented Campus



**Kampus  
Merdeka**  
INDONESIA JAYA

# BUKU PEDOMAN **AKADEMIK**

## S1 & S2 Tahun 2023/2024

Program Studi Ekonomi Pembangunan  
Program Studi Manajemen  
Program Studi Akuntansi dan  
Program Studi Magister Akuntansi



Jl. Dukuh Kupang XXV/54  
Surabaya



<https://feb.uwks.ac.id/>



[feb@uwks.ac.id](mailto:feb@uwks.ac.id)



(031)5613231



0813-5754-7445

## **FAKULTAS EKONOMI DAN BISNIS UNIVERSITAS WIJAYA KUSUMA SURABAYA**

**PEDOMAN AKADEMIK  
FAKULTAS EKONOMI DAN BISNIS**



**UNIVERSITAS WIJAYA KUSUMA SURABAYA**  
Jl. Dukuh Kupang XXV No. 54 Surabaya  
Telp. 031 5613231 / 5677577 – 5679791  
e-mail: feb@uwks.ac.id

## VISI DAN MISI

**Visi Fakultas Ekonomi dan Bisnis Universitas Wijaya Kusuma Surabaya** adalah “Menjadi Fakultas Ekonomi dan Bisnis di ASEAN yang berkualitas dalam melaksanakan Tri Dharma Perguruan Tinggi.”

**Misi Fakultas Ekonomi dan Bisnis Universitas Wijaya Kusuma Surabaya** adalah:

1. Menyelenggarakan pendidikan di bidang ekonomi dan bisnis sesuai standar akademik untuk menghasilkan lulusan yang memiliki kompetensi yang tinggi di bidang Ilmu Ekonomi, Manajemen, akuntansi dan bisnis;
2. Menyelenggarakan penelitian untuk pengembangan Bidang Ilmu Ekonomi, Manajemen dan akuntansi sesuai dengan kebutuhan pembangunan Ekonomi; dan
3. Menyelenggarakan pengabdian kepada masyarakat melalui bhakti sosial, penyuluhan dan pendampingan dalam bidang Ekonomi sesuai dengan kebutuhan masyarakat.

**FAKULTAS EKONOMI DAN BISNIS**  
**UNIVERSITAS WIJAYA KUSUMA SURABAYA**



## KATA SAMBUTAN

Puji Syukur kami panjatkan kehadiran Tuhan Yang Maha Pengasih dan Maha Penyayang karena Rahmat dan KaruniaNya, maka dapat diterbitkan buku Pedoman Akademik Fakultas Ekonomi dan Bisnis Universitas Wijaya Kusuma Surabaya sesuai dengan rencana yang telah ditentukan.

Buku Pedoman Akademik ini dibuat dalam rangka memberikan petunjuk serta informasi yang bermanfaat tentang pelaksanaan kegiatan proses belajar mengajar baik bagi mahasiswa, dosen dan karyawan administrasi sesuai dengan tugas dan kewajiban masing-masing.

Akhirnya kami sampaikan terimakasih dan penghargaan setinggi-tingginya kepada team penyusun dan semua pihak yang telah memberikan sumbangan pemikiran sehingga dapat diterbitkan buku pedoman ini.



**FAKULTAS EKONOMI DAN BISNIS**  
**UNIVERSITAS WIJAYA KUSUMA SURABAYA**



# DAFTAR ISI

Halaman Judul .....	i
Visi dan Misi .....	ii
Kata Sambutan Dekan FEB .....	iii
Daftar Isi.....	iv
<b>BAB I : STRUKTUR ORGANISASI .....</b>	<b>1</b>
1.1.Struktur Organisasi Fakultas Ekonomi dan Bisnis .....	2
1.2.Data Personalialia Fakultas Ekonomi dan Bisnis .....	3
<b>BAB II : KURIKULUM .....</b>	<b>17</b>
<b>Kurikulum Merdeka Belajar Kampus Mredeka .....</b>	<b>17</b>
A. Program Studi Ekonomi Pembangunan.....	18
1. Profil Lulusan .....	21
2. Daftar Mata Kuliah & Mata Kuliah Prasyarat Progdi EP .....	22
3. Struktur Mata Kuliah MBKM .....	25
4. Kesetaraan Mata Kuliah MBKM dengan Mata Kuliah Reguler .....	27
B. Program Studi Manajemen .....	30
1. Profil Lulusan dan Deskripsinya .....	33
2. Daftar Mata Kuliah dan Mata Kuliah Prasyarat Progdi Manajemen .....	34
3. Kesetaraan Mata Kuliah MBKM dengan Mata Kuliah Reguler .....	37
C. Program Studi Akuntansi .....	38
1. Profil Lulusan .....	42
2. Peta Kurikulum Berdasarkan CPL Program Studi .....	43
3. Daftar Mata Kuliah dan Mata Kuliah Prasyarat Progdi Akuntansi .....	44
D. Program Studi Magister Akuntansi .....	46
<b>BAB III : PROSEDUR-PROSEDUR ADMINISTRASI AKADEMIK .....</b>	<b>47</b>
A. Kalender Akademik .....	47
B. Jadwal Kuliah .....	47
C. Kurikulum .....	47
D. Beban Belajar Mahasiswa .....	50
<b>BAB IV : EVALUASI PEMBELAJARAN .....</b>	<b>52</b>
A. Penilaian Belajar .....	52
B. Penilaian MBKM.....	52
C. Pengakuan SKS dan Konversi Nilai MK MBKM terhadap MK Reguler .....	53
D. Evaluasi Studi .....	54
1. Evaluasi Studi Program Strata Satu (S1) .....	54
2. Evaluasi Studi Program Strata Dua (S2) .....	54
3. Prosedur Daftar Ulang dan Perwalian .....	55
4. Langkah-Langkah Input Data KRS .....	55
5. Dskripsi Tugas Dosen Wali .....	58
6. Kehadiran Kuliah / Praktikum .....	59
7. Ujian dan Evaluasi Studi .....	62
8. Cuti Kuliah .....	67



9. Aktif Kuliah Kembali .....	67
10. Berhenti Studi Tetap (BST) .....	68
11. Persyaratan Kelulusan .....	68
12. Yudisium.....	69
13. Predikat Kelulusan .....	69
<b>BAB V : PENYUSUNAN SKRIPSI .....</b>	<b>70</b>
A. Ketentuan Umum.....	70
B. Persyaratan dan Tata Cara Program Skripsi .....	70
C. Penulisan Skripsi .....	70
D. Persyaratan Ujian Proposal / Skripsi dan Ujian Komprehensif .....	70
E. Mahasiswa yang Dinyatakan Lulus Ujian Komprehensif .....	70
F. Sistem Penilaian Ujian Komprehensif.....	71
G. Plagiat .....	71
H. Contoh Kartu Bimbingan Skripsi .....	72



## FAKULTAS EKONOMI DAN BISNIS UNIVERSITAS WIJAYA KUSUMA SURABAYA





# BAB I STRUKTUR ORGANISASI

## 1.1. STRUKTUR ORGANISASI FAKULTAS EKONOMI DAN BISNIS

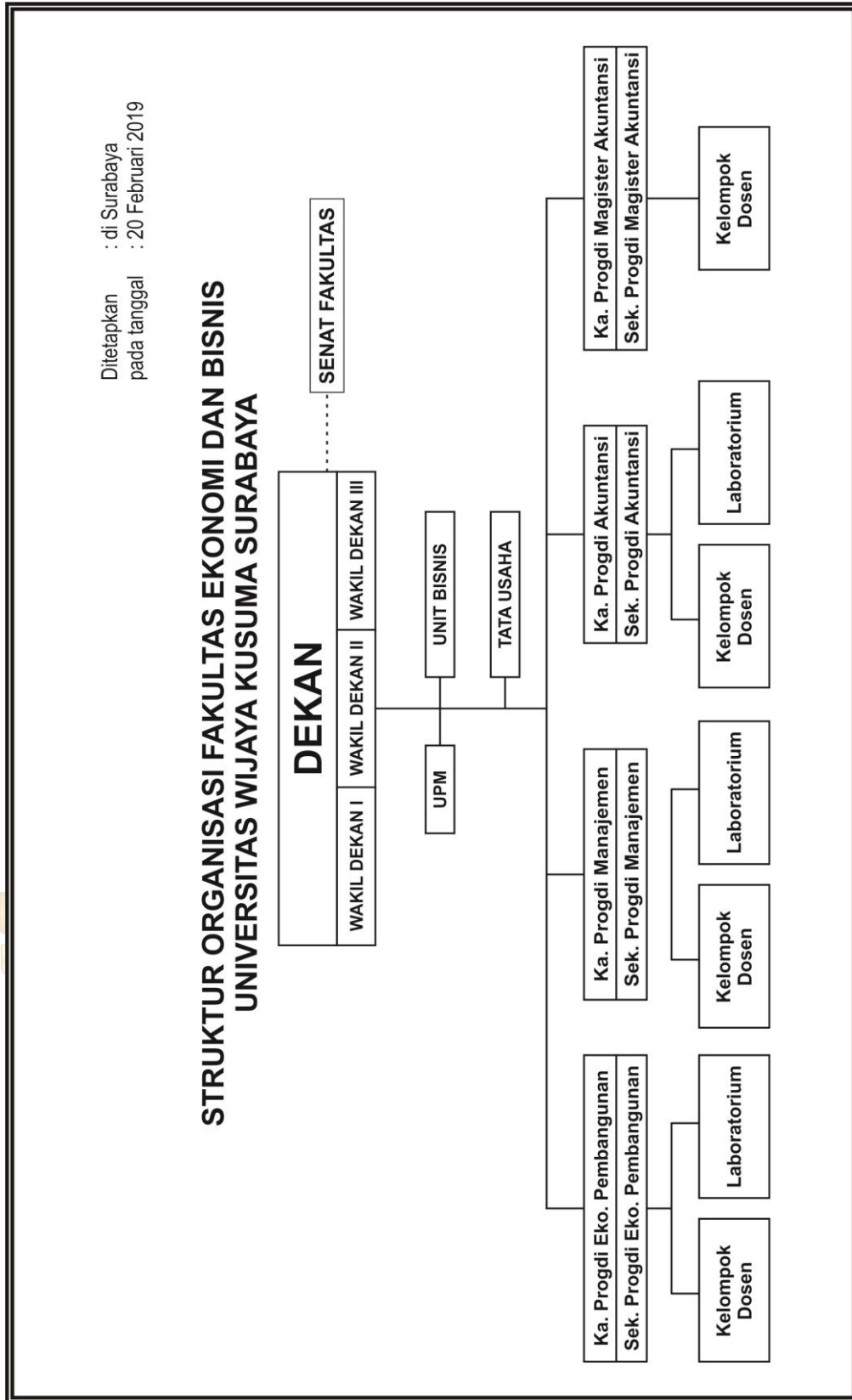



## 1.2. DATA PERSONALIA FAKULTAS EKONOMI DAN BISNIS

### DAFTAR DOSEN TETAP FAKULTAS EKONOMI DAN BISNIS UNIVERSITAS WIJAYA KUSUMA SURABAYA

Nama : **Prof. Dr. Ir. Ismanto Hadi Santoso, MS**  
NIP : 19560530 198501 1000  
Tempat/Tanggal Lahir : Magetan, 30 Mei 1956  
Alamat : Jl. Manyar Jaya VIII/53 Surabaya  
No. Telp. HP : 0315949379 / 085230332033  
Data Dosen : Dosen Program Studi Eko. Pembangunan  
Pembina Utama Muda / Ivc  
Strata Tiga (S3)



Nama : **Drs. Ec. Gimanto Gunawan, MM., M.Ak**  
NIP : 8746-ET  
Tempat/Tanggal Lahir : Surabaya, 20 Juli 1962  
Alamat : Jl. Johor No. 6 Waru Sidoarjo  
No. Telp. HP : 0811305212  
Data Dosen : Dosen Program Studi Manajemen  
Penata Tingkat I / IIIId  
Strata Dua (S2)



Nama : **Drs. Ec. Redy Eko Hari Suprpto, MM**  
NIP : 8754-ET  
Tempat/Tanggal Lahir : Pasuruan, 28 Oktober 1958  
Alamat : Jl. Kencana Sari Timur 17/7 Surabaya  
No. Telp. HP : 0315662441 / 085105621118  
Data Dosen : Dosen Program Studi Manajemen  
Pembina IV/a  
Strata Dua (S2)



Nama : **Drs. Ec. Soemaryono, MM**  
NIP : 8928-ET  
Tempat/Tanggal Lahir : Surabaya, 13 Juli 1963  
Alamat : Jl. Krukah Utara X/5 Surabaya  
No. Telp. HP : 0315044373 / 081331226655  
Data Dosen : Dosen Program Studi Akuntansi  
Penata Tingkat I / IIIId  
Strata Dua (S2)



Nama : **Drs. Ec. Iman Karyadi, MM., Ak., CA**  
NIP : 8979-ET  
Tempat/Tanggal Lahir : Surabaya, 23 Juni 1963  
Alamat : Pondok Benowo Indah QQ-7 Surabaya  
No. Telp. HP : 0816544587  
Data Dosen : Dosen Program Studi Akuntansi  
Penata Tingkat I / IIIId  
Strata Dua (S2)



Nama : **Dr. Dwi Bhakti Iriantini, SE., M.Si**  
NIP : 8980-ET  
Tempat/Tanggal Lahir : Semarang, 23 Mei 1963  
Alamat : Dukuh Kupang Timur XV/57B Surabaya  
No. Telp. HP : 0315615696 / 08121657969  
Data Dosen : Dosen Program Studi Manajemen  
Pembina / IVa  
Strata Tiga (S3)



Nama : **Dra. Ec. Pratiwi Dwi Karjati, MM**  
NIP : 8981-ET  
Tempat/Tanggal Lahir : Surabaya, 27 Oktober 1964  
Alamat : Jl. Raya Permata Suci 92 Manyar Gresik  
No. Telp. HP : 081230019334  
Data Dosen : Dosen Program Studi Eko. Pembangunan  
Pembina / IVa  
Strata Dua (S2)



Nama : **Drs. Ec. Rudi Pratono, MM., Ak., CA**  
NIP : 8982-ET  
Tempat/Tanggal Lahir : Bojonegoro, 26 Maret 1964  
Alamat : Pabean Astri E/19 Sidoarjo Tropodo Regency  
No. Telp. HP : 0318669240 / 081553407447  
Data Dosen : Dosen Program Studi Akuntansi  
Penata Tingkat I / IIIId  
Strata Dua (S2)



Nama : **Drs. Ec. Budi Prayitno, MM**  
NIP : 9094-ET  
Tempat/Tanggal Lahir : Surabaya, 10 Agustus 1961  
Alamat : Jl. Cipunegara 24 A Surabaya  
No. Telp. HP : 0315617540 / 08123065400  
Data Dosen : Dosen Program Studi Ekonomi Pembangunan  
Penata Tingkat I / IIIId  
Strata Dua (S2)



Nama : **Bambang Setyadarma, SE., M.Ak**  
NIP : 9215-ET  
Tempat/Tanggal Lahir : Surabaya, 10 Februari 1967  
Alamat : Surya Regency R-3/28 Sidoarjo  
No. Telp. HP : 03171108542 / 085330750531  
Data Dosen : Dosen Program Studi Manajemen  
Penata Tingkat I / IIIId  
Strata Dua (S2)



Nama : **Drs. Ismangil, Ak., M.AK**  
NIP : 92168-ET  
Tempat/Tanggal Lahir : Blitar, 10 Oktober 1960  
Alamat : Jl. Pakis 52 A Surabaya  
No. Telp. HP : 081553364009  
Data Dosen : Dosen Program Studi Akuntansi  
Penata / IIIc  
Strata Dua (S2)



Nama : **Dra. Lilik Pirmaningsih, Ak., M.Ak., CA**  
NIP : 92170-ET  
Tempat/Tanggal Lahir : Ngunut, 18 Mei 1969  
Alamat : Perum Pabean Asri F 30 Sedati Sidoarjo  
No. Telp. HP : 087851752573  
Data Dosen : Dosen Program Studi Akuntansi  
Pembina / IVa  
Strata Dua (S2)



Nama : **Hendra Prasetya, SE., M.Ak**  
NIP : 92175-ET  
Tempat/Tanggal Lahir : Jepara, 29 September 1967  
Alamat : Puri RT. 02, RW. 04 Pati Jawa Tengah  
No. Telp. HP : 085335970302  
Data Dosen : Dosen Program Studi Manajemen  
Penata Tingkat I / IIIId  
Strata Dua (S2)



Nama : **Wiwik Herawati, SE., MM**  
NIP : 93199-ET  
Tempat/Tanggal Lahir : Surabaya, 4 Maret 1967  
Alamat : Jl. Intan 4.1 No. 6 Perumnas Kota Baru Driyorejo Gresik  
No. Telp. HP : 081553070063  
Data Dosen : Dosen Program Studi Manajemen  
Penata Tingkat I / IIIId  
Strata Dua (S2)



Nama : **Lestari, SE., MM**  
NIP : 93202-ET  
Tempat/Tanggal Lahir : Temanggung, 10 Januari 1966  
Alamat : Jl. Jimbaran Kulon No. 24 Wonoayu Sidoarjo  
No. Telp. HP : 081330760403  
Data Dosen : Dosen Program Studi Manajemen  
Penata Tingkat I / IIIId  
Strata Dua (S2)



Nama : **Dijah Julindrastuti, SE., M.Ak**  
NIP : 93207-ET  
Tempat/Tanggal Lahir : Madiun, 19 Juli 1969  
Alamat : Cakalang Indah 2 Blok E Malang  
No. Telp. HP : 08125204293  
Data Dosen : Dosen Program Studi Manajemen  
Penata Tingkat I / III d  
Strata Dua (S2)



Nama : **Matheous Tamonsang, SE., M.Si**  
NIP : 93208-ET  
Tempat/Tanggal Lahir : Surabaya, 10 Maret 1969  
Alamat : Plampitan XI/84 Surabaya  
No. Telp. HP : 0812358610  
Data Dosen : Dosen Program Studi Manajemen  
Penata Muda Tingkat I / III b  
Strata Dua (S2)



Nama : **Dra. Nurul Azizah, MM**  
NIP : 93210-ET  
Tempat/Tanggal Lahir : Malang, 1 Desember 1967  
Alamat : Jl. Selat Sunda D1/43 Sawojajar Malang  
No. Telp. HP : 08125278376  
Data Dosen : Dosen Program Studi Akuntansi  
Penata Muda Tingkat I / III b  
Strata Dua (S2)



Nama : **Giyana, SE., MM**  
NIP : 93214-ET  
Tempat/Tanggal Lahir : Bantul, 10 Januari 1967  
Alamat : Grojogan Tamanan Banguntapan Bantul Yogyakarta (Jl. Imogiri KM 01 Bantul  
No. Telp. HP : 082140821010  
Data Dosen : Dosen Program Studi Manajemen  
Penata Tingkat I / III d Strata Dua (S2)



Nama : **Atty Erdiana, SE., M.Ak**  
NIP : 93217-ET  
Tempat/Tanggal Lahir : Malang, 24 Juli 1969  
Alamat : Jl. Cakalang 282 Malang  
No. Telp. HP : 081555671404  
Data Dosen : Dosen Program Studi Manajemen  
Penata Tingkat I / III d  
Strata Dua (S2)



Nama : **Maqbula Arochman, SE., M.Ak**  
NIP : 93219-ET  
Tempat/Tanggal Lahir : Malang 23 Oktober 1970  
Alamat : Jl. Letjend Sutoyo IV/85 Malang  
No. Telp. HP : 081615691908  
Data Dosen : Dosen Program Studi Manajemen  
Penata Tingkat I / III d  
Strata Dua (S2)



Nama : **Lilik Mardiana, SE., M.Ak., Ak., CA**  
NIP : 94220-ET  
Tempat/Tanggal Lahir : Madiun, 8 Agustus 1969  
Alamat : Menganti Permata Indah G-4 Gresik  
No. Telp. HP : 08121649365  
Data Dosen : Dosen Program Studi Akuntansi  
Penata Muda Tingkat I / III b  
Strata Dua (S2)



Nama : **Dr. Siti Djamilah, SE., M.Si**  
NIP : 94233-ET  
Tempat/Tanggal Lahir : Mojokerto, 24 Maret 1969  
Alamat : Jl. Krajan Tengah I/112 Krian Sidoarjo  
No. Telp. HP : 0318970137 / 08121620219  
Data Dosen : Dosen Program Studi Manajemen  
Penata Muda / III a  
Strata Tiga (S3)



Nama : **Ni Ketut Yulia Agustin, SE., MM**  
NIP : 94234-ET  
Tempat/Tanggal Lahir : Karangasem, 28 Agustus 1969  
Alamat : Perum Larangan Megah Asri D-A1 Sidoarjo  
No. Telp. HP : 08123585648  
Data Dosen : Dosen Program Studi Manajemen  
Penata Tingkat I / III d  
Strata Dua (S2)



Nama : **Djojo Dihardjo, SE., MM., M.Ak**  
NIP : 94244-ET  
Tempat/Tanggal Lahir : Tuban, 8 Nopember 1970  
Alamat : Jl. Simpang Darmo Permai Selatan VII No. 90 Surabaya  
No. Telp. HP : 0317345644 / 0817308828  
Data Dosen : Dosen Program Studi Manajemen  
Penata Muda Tingkat I / III b  
Strata Dua (S2)



Nama : **Dwi Indah Mustikorini, SE., MM**  
NIP : 94251-ET  
Tempat/Tanggal Lahir : Surabaya, 12 Agustus 1967  
Alamat : Perum Taman Siwalan Indah Blok D No. 11  
Kepatihan Menganti Gresik  
No. Telp. HP : 081235559165  
Data Dosen : Dosen Program Studi Manajemen  
Penata / III d  
Strata Dua (S2)



Nama : **Surenggono, SE., SH., MM., M.Ak**  
NIP : 95254-ET  
Tempat/Tanggal Lahir : Blitar, 30 April 1970  
Alamat : Perum Sawojajar II Zona Naighborhood Blok NH-40  
Malang  
No. Telp. HP : 08155011308  
Data Dosen : Dosen Program Studi Akuntansi  
Penata Muda Tingkat I / III b  
Strata Dua (S2)



Nama : **Sukamto, SE., M.Ak**  
NIP : 96173-ET  
Tempat/Tanggal Lahir : Surabaya, 6 Nopember 1975  
Alamat : Perum Bukit Permata Sukodono Blok H-32 Sidoarjo  
No. Telp. HP : 081615407171'0  
Data Dosen : Dosen Program Studi Akuntansi  
Penata Muda Tingkat I / III b  
Strata Dua (S2)



Nama : **Siti Asiah Murni, SE., M.Si**  
NIP : 96264-ET  
Tempat/Tanggal Lahir : Surabaya, 15 Oktober 1972  
Alamat : Jl. Babadan Rukun VIII/20A Surabaya  
No. Telp. HP : 08155014457  
Data Dosen : Dosen Program Studi Akuntansi  
Penata Tingkat I / III d  
Strata Dua (S2)



Nama : **Dr. Kristiningsih, SE., M.Si**  
NIP : 98283-ET  
Tempat/Tanggal Lahir : Surabaya, 19 April 1973  
Alamat : Jl. Wisma Permai Tengah I/AA-17 Surabaya  
No. Telp. HP : 087852694313 / 082142885495  
Data Dosen : Dosen Program Studi Manajemen  
Penata Tingkat I / III d  
Strata Tiga (S3)



Nama : **Agus Sumanto, SE., M.Si., CA., CPA**  
NIP : 99200-ET  
Tempat/Tanggal Lahir : Nganjuk, 23 Agustus 1968  
Alamat : Jl. Jojoran V Timur B/5 Surabaya  
No. Telp. HP : 0315682215 / 08121700545  
Data Dosen : Dosen Program Studi Akuntansi  
Penata Muda Tingkat I / IIIb  
Strata Dua (S2)



Nama : **Dr. Kholidiah, SE., M.Si**  
NIP : 99291-ET  
Tempat/Tanggal Lahir : Bangil, 2 April 1973  
Alamat : Green Park Regency Blok F-1 Sekardangan Sidoarjo  
No. Telp. HP : 085232828228  
Data Dosen : Dosen Program Studi Akuntansi  
Penata Muda Tingkat I / IIIb  
Strata Tiga (S3)



Nama : **Sarah Yuliarini, SE., M.Ak., Ph.D**  
NIP : 01318-ET  
Tempat/Tanggal Lahir : Jember 19 Juli 1976  
Alamat : Rumah : Jl. Letjend S. Parman 52 Jember  
Tinggal : Jl. Dukuh Kupang XXX/72 Surabaya  
Data Dosen : Dosen Program Studi Magister Akuntansi  
Penata Muda Tingkat I / IIIb  
Strata Tiga (S3)



Nama : **Dr. Tantri Bararoh, M.Si., M.Ak**  
NIP : 02339-ET  
Tempat/Tanggal Lahir : Tuban, 20 Mei 1968  
Alamat : Jl. Bromo RT 11 RW 005 Bringin Wajak Malang  
No. Telp. HP : 081330340202  
Data Dosen : Dosen Program Studi Magister Akuntansi  
Penata / IIIc Strata Tiga (S3)



Nama : **Risawati, SE., M.Ak**  
NIP : 02367-ET  
Tempat/Tanggal Lahir : Surabaya, 19 Maret 1976  
Alamat : Jl. Simo Kwagean No. 82 Surabaya  
No. Telp. HP : 85731121556  
Data Dosen : Dosen Program Studi Akuntansi  
Penata Muda Tingkat I / IIIb  
Strata Dua (S2)



Nama : **Evianah, SE., M.Si**  
NIP : 03375-ET  
Tempat/Tanggal Lahir : Lamongan, 14 Oktober 1977  
Alamat : Jl. Kebraon Indah Permai L/4 Surabaya  
No. Telp. HP : 087854974973 / 082139949019  
Data Dosen : Dosen Program Studi Manajemen  
Penata Muda Tingkat I / IIIb  
Strata Dua (S2)



Nama : **Tri Tjahjo Poernomo, SE., MM**  
NIP : 03381-ET  
Tempat/Tanggal Lahir : Surabaya, 19 Agustus 1969  
Alamat : Perum Lembah Harapan  
Jl. Lidah Harapan XXIV/Blok Z No. 1-2 Surabaya  
No. Telp. HP : 081332923514  
Data Dosen : Dosen Program Studi Manajemen  
Penata Muda / IIIb  
Strata Dua (S2)



Nama : **Mira Pramudianti, SE., M.Ak**  
NIP : 03382-ET  
Tempat/Tanggal Lahir : Surabaya, 18 Maret 1977  
Alamat : Jl. Manukan Luhur I 26/12 Surabaya  
No. Telp. HP : 0317410762 / 081232379755  
Data Dosen : Dosen Program Studi Akuntansi  
Penata Muda Tingkat I / IIIb  
Strata Dua (S2)



Nama : **James Tumewu, SE., M.Ak**  
NIP : 03402-ET  
Tempat/Tanggal Lahir : Ambon, 17 Desember 1978  
Alamat : Balongsari Krajan I/77A Tandes Surabaya  
No. Telp. HP : 081330041310  
Data Dosen : Dosen Program Studi Akuntansi  
Penata Muda Tingkat I / IIIb  
Strata Dua (S2)



Nama : **Rica S. Wuryaningrum, S.Pd., M.Pd**  
NIP : 197705082005012000  
Tempat/Tanggal Lahir : Surabaya, 8 Mei 1977  
Alamat : Puri Safira Tegency DE, Armilla D/72 Menganti Gresik  
No. Telp. HP : 0816530822  
Data Dosen : Dosen Program Studi Akuntansi  
Penata / IIIc  
Strata Dua (S2)





Nama : **Erna Hendrawati, SE., M.Ak**  
NIP : 197608122005032000  
Tempat/Tanggal Lahir : Ngawi, 29 Agustus 1976  
Alamat : Perum Karah Indah C-10 A Surabaya  
No. Telp. HP : 0318281847 / 085334664862  
Data Dosen : Dosen Program Studi Akuntansi  
Penata Tingkat I / IIIId  
Strata Dua (S2)



Nama : **Dr. Eva Wany, SE., M.Ak**  
NIP : 198108132005032000  
Tempat/Tanggal Lahir : Maluku Tengah, 13 Agustus 1981  
Alamat : Jl. Pondok Wage Indah II Blok FF-22 Aloha Sidoarjo  
No. Telp. HP : 085232030676  
Data Dosen : Dosen Program Studi Akuntansi  
Penata Tingkat / IIIId  
Strata Tiga (S3)



Nama : **Wiwun Wahyuni, SE., M.Ak**  
NIP : 07404-ET  
Tempat/Tanggal Lahir : Gresik, 18 Nopember 1980  
Alamat : Perum Villa Telaga Asri A-5 Kebomas Gresik  
No. Telp. HP : 085731161222 / 081233794159  
Data Dosen : Dosen Program Studi Akuntansi  
Penata Muda Tingkat I / IIIb  
Strata Dua (S2)



Nama : **Dewi Nuraini, SE, M.SM**  
NIP : 07405-ET  
Tempat/Tanggal Lahir : Surabaya, 26 Agustus 1982  
Alamat : Jl. Kendung I D / 68 Sememi Benowo Surabaya  
No. Telp. HP : 0317310962 / 081553296603  
Data Dosen : Dosen Program Studi Manajemen  
Penata Muda Tingkat I / IIIb  
Strata Dua (S2)



Nama : **Khoirul Abidin, SE., M.Ak**  
NIP : 07406-ET  
Tempat/Tanggal Lahir : Lamongan, 24 Mei 1977  
Alamat : Desa Sumberwudi Kec. Karanggeneng RT. 003 RW.  
001 Kab. Lamongan  
No. Telp. HP : 08563181447  
Data Dosen : Dosen Program Studi Akuntansi  
Penata Muda Tingkat I / IIIb  
Strata Dua (S2)



Nama : **Dr. Adrianto Trimarjono, SE., MM**  
NIP : 09420-ET  
Tempat/Tanggal Lahir : Surabaya, 31 Mei 1971  
Alamat : Jl. Margorejo Indah A-517 Surabaya.  
No. Telp. HP : 0816504190  
Data Dosen : Dosen Program Studi Manajemen  
Penata Muda Tingkat I / IIIb  
Strata Tiga (S3)



Nama : **Sony Kristiyanto, SE., ME**  
NIP : 12675-ET  
Tempat/Tanggal Lahir : Madiun, 17 Februari 1980  
Alamat : Jl. Raya Titan Asri J/12 A Malang  
No. Telp. HP : 08227114264  
Data Dosen : Dosen Program Studi Ekonomi Pembangunan  
Penata Muda Tingkat I / IIIb  
Strata Dua (S2)



Nama : **Gigih Pratomo, SE., M.Sc**  
NIP : 12676-ET  
Tempat/Tanggal Lahir : Surabaya, 20 Juli 1987  
Alamat : Jl. Karimun No. 5 A Gresik  
No. Telp. HP : 085749303020  
Data Dosen : Dosen Program Studi Eko. Pembangunan  
Penata Muda Tingkat I / IIIb  
Strata Dua (S2)



Nama : **Dr. Dana Aditya, SE., MBA**  
NIP : 12690-ET  
Tempat/Tanggal Lahir : Palopo, 8 Mei 1982  
Alamat : Perum Bluru Permai BF 9-10 Sidoarjo  
No. Telp. HP : 08562825032  
Data Dosen : Dosen Program Studi Manajemen  
Penata Muda Tingkat I / IIIb  
Strata Tiga (S3)



Nama : **Mega Rosdiana, SE., M.Aks.**  
NIP : 14733-ET  
Tempat/Tanggal Lahir : Surabaya, 19 Januari 1979  
Alamat : Kebonsari 5/27 Surabaya  
No. Telp. HP : 081231410415  
Data Dosen : Dosen Program Studi Ekonomi Akuntansi  
Penata Muda Tingkat I / IIIb  
Strata Dua (S2)



Nama : **Ricky Angga Ariska, SE., M.Ak**  
NIP : 15749-ET  
Tempat/Tanggal Lahir : Surabaya, 27 Desember 1988  
Alamat : Jl. Panjang Jiwo SDI No. 22 Surabaya  
No. Telp. HP : 82231037853  
Data Dosen : Dosen Program Studi Akuntansi  
Penata Muda Tingkat I / IIIb  
Strata Dua (S2)



Nama : **Dr. Titik Inayati, SE., MM**  
NIP : 15750-ET  
Tempat/Tanggal Lahir : Surabaya, 21 April 1969  
Alamat : Perum Teratai Indah D-08 Desa Sooko Kec. Sooko Kab. Mojokerto  
No. Telp. HP : 081230938236  
Data Dosen : Dosen Program Studi Magister Akuntansi  
Penata Tingkat I / III d  
Strata Tiga (S3)



Nama : **Yanis Ulul Azmi, SE., MA.**  
NIP : 16759 – ET  
Tempat/Tanggal Lahir : Gresik, 20 Januari 1989  
Alamat : Desa Lundo Kecamatan Benjeng Gresik  
No. Telp. HP : 082140634850  
Data Dosen : Dosen Program Studi Akuntansi  
Penata Muda Tingkat I / III b  
Strata Dua (S2)



Nama : **Husni Indrawati Wijaya Putri, SE.,MM.**  
NIP : 16760 – ET  
Tempat/Tanggal Lahir : Surabaya, 13 Maret 1982  
Alamat : Jl. Simo Gunung Barat Tol. 2A/154 Surabaya  
No. Telp. HP : 081703331484  
Data Dosen : Dosen Program Studi Manajemen  
Penata Muda Tingkat I / III b  
Strata Dua (S2)



Nama : **Renta Yustie, SE., M.Se**  
NIP : 17773-ET  
Tempat/Tanggal Lahir : Surabaya, 8 September 1987  
Alamat : Semolowaru Timur 12 Blok V No. 4 Surabaya  
No. Telp. HP : 087855670992 / 081232371347  
Data Dosen : Dosen Program Studi Eko. Pembangunan  
Penata Muda Tingkat I / III b  
Strata Dua (S2)



Nama : **Retno Febriyastuti Widyawati, SE., M.Sc**  
NIP : 17781-ET  
Tempat/Tanggal Lahir : Blora, 23 Februari 1991  
Alamat : Jl. Kh. Abdul Hamid Probolinggo  
No. Telp. HP : 085266327435  
Data Dosen : Dosen Program Studi Eko. Pembangunan  
Penata Muda Tingkat I / III b  
Strata Dua (S2)



Nama : **Ermatry Hariani, SE., M.Se**  
NIP : 17782-ET  
Tempat/Tanggal Lahir : Pasuruan, 07 Maret 1985  
Alamat : Jl. Gubeng Airlangga I No. 8 Surabaya  
No. Telp. HP : 085648291844 / 085230947733  
Data Dosen : Dosen Program Studi Eko. Pembangunan  
Penata Muda Tingkat I / III b  
Strata Dua (S2)



Nama : **Fadilla Purwitasari, SE., M.Ak**  
NIP : 17791-ET  
Tempat/Tanggal Lahir : Yogyakarta, 24 Desember 1989  
Alamat : Perumda Belang Wetan No. 62 Klaten Jawa Tengah  
No. Telp. HP : 082113647443  
Data Dosen : Dosen Program Studi Akuntansi  
Penata Muda Tingkat I / IIIb  
Strata Dua (S2)



Nama : **Dr. Indahwati, SE., M.Si**  
NIP : 18807-ET  
Tempat/Tanggal Lahir : Kediri, 14 Mei 1960  
Alamat : Rungkut Lor 2C/27 Perum YKP Surabaya  
No. Telp. HP : 089698098716  
Data Dosen : Dosen Program Studi Magister Akuntansi  
Penata Muda Tingkat I / IIIb  
Strata Tiga (S3)



Nama : **Nanda Trio Santoso, S.Akt., M.Sc.**  
NIP : 19809-ET  
Tempat/Tanggal Lahir : Temanggung, 25 Oktober 1990  
Alamat : Karang Sari RT 003 RW 006 Parakan Kauman Parakan Jawa Tengah  
No. Telp. HP : -  
Data Dosen : Dosen Program Studi Akuntansi  
Penata Muda Tingkat I / IIIb  
Strata Dua (S2)



Nama : **Dr. Santirianingrum Soebandhi, SE, M.Com**  
NIP : 20843-ET  
Tempat/Tanggal Lahir : Jayapura, 25 Februari 1976  
Alamat : Ketintang Baru XIV No. 02 Surabaya  
No. Telp. HP : 081553019300  
Data Dosen : Dosen Program Studi Manajemen  
Penata / IIIc  
Strata Tiga (S3)



Nama : **Dr. Akhmad Zainuddin, SE.Ak., M.Ak. CA**  
NIP : 19835-ETT  
Tempat/Tanggal Lahir : Mojokerto, 29 April 1977  
Alamat : Jl. Kebonsari Tengah No.69 Surabaya  
No. Telp. HP : -  
Data Dosen : Dosen Program Studi Magister Akuntansi  
Strata Tiga (S3)



Nama : **Narariya Dita Handani, SE.M.Sc.**  
NIP : 20846-ET  
Tempat/Tanggal Lahir : Kendal, 29 Juni 1992  
Alamat : Jl. Sinar Gemah Timur 830 Semarang  
No. Telp. HP : 08112992624  
Data Dosen : Dosen Program Studi Manajemen  
Penata Muda Tingkat I / IIIb  
Strata Dua (S2)



Nama : **Mercy Irene Cristine Siregar, SE., M.Ak., Ak., CA**  
NIP : 197610092010042001  
Tempat/Tanggal Lahir : Jayapura, 9 Oktober 1976  
Alamat : Jl. Bronggalan 2D No. 11 C Surabaya  
No. Telp. HP : -  
Data Dosen : Dosen Program Studi Akuntansi  
Penata Muda Tingkat I / IIIb  
Strata Dua (S2)



Nama : **Kharis Marpurdianto, S.S.M.Hum.**  
NIP : 21853-ET  
Tempat/Tanggal Lahir : Surabaya, 19 Juli 1997  
Alamat : Jl. Wiyung II/14 RT.03 RW.04 Surabaya  
No. Telp. HP : 082334726168  
Data Dosen : Dosen Program Studi Manajemen  
Penata Muda Tingkat I / IIIb  
Strata Dua (S2)



Nama : **Dr. Nurul Aini, SE., Ak., M.Ak.**  
NIP : 22857-ET  
Tempat/Tanggal Lahir : Pasuruan, 27 Desember 1975  
Alamat : Jl. Bulak Rukem Timur IG/15A  
No. Telp. HP : 085258766999  
Data Dosen : Dosen Program Studi Magister Akuntansi  
Penata Muda Tingkat I / IIIb  
Strata Tiga (S3)



Nama : **Novaldy Arief Pradika**  
NIP : 22856-ET  
Tempat/Tanggal Lahir : Surabaya, 18 Nopember 1986  
Alamat : Karah Indah Blok H No. 23 Surabaya  
No. Telp. HP : 085649425007  
Data Dosen : Dosen Program Studi Akuntansi  
Penata Muda Tingkat I / IIIb  
Strata Dua (S2)



Nama : **Dr. Wahyudiono, SE., MM**  
NIP : 22867-ET  
Tempat/Tanggal Lahir : Magetan, 18 Desember 1960  
Alamat : Jl. Wiguna Tengah XIV/27 Surabaya  
No. Telp. HP : 081331844182  
Data Dosen : Dosen Program Studi Manajemen  
Pembina / IVa  
Strata Tiga (S3)



**DAFTAR KARYAWAN FAKULTAS EKONOMI DAN BISNIS  
UNIVERSITAS WIJAYA KUSUMA SURABAYA**

Nama : Supardi  
 NIP : 96180-T  
 Tempat/Tanggal Lahir : Jombang, 24 April 1966  
 Alamat : Kedurus Dukuh V / 24 Surabaya  
 No. Telp. HP : 082233580300  
 Data Pegawai : Penata Muda / IIIa  
 SLTA



Nama : Sarwindah, SE., M.Ak.  
 NIP : 10464-T  
 Tempat/Tanggal Lahir : Bloro, 17 Juli 1982  
 Alamat : Jl. Sepat Lidah Kulon Gg. III / 399 Surabaya  
 No. Telp. HP : 081330403740  
 Data Pegawai : Pengatur / Iic  
 Strata Dua (S2)



Nama : Agus Junaidi, S.Sos  
 NIP : 10488-T  
 Tempat/Tanggal Lahir : Jombang, 22 Oktober 1982  
 Alamat : Tengger Rejo Mulyo III/79 Sby  
 No. Telp. HP : 081216205046  
 Data Pegawai : Pengatur / Iic  
 Strata Dua (S2)



Nama : Andri Subandriyo  
 NIP : 10517-T  
 Tempat/Tanggal Lahir : Lamongan, 04 Februari 1982  
 Alamat : Desa Mekanderejo, Dusun Jangur, Kecamatan Kedungpring,  
 Kabupaten Lamongan  
 No. Telp. HP : 085802743706  
 Data Pegawai : Pengatur / Iic  
 SLTA



Nama : Roni Wahyudi  
 NIP : 22549-T  
 Tempat/Tanggal Lahir : Surabaya, 18 Oktober 1987  
 Alamat : Lidah Wetan III/69 Surabaya  
 No. Telp. HP : 082139757123  
 Data Pegawai : Pengatur Muda / IIa  
 SLTA



Nama : Cipta Rahayu  
 NIP : 22550-T  
 Tempat/Tanggal Lahir : Magetan, 02 September 1986  
 Alamat : Sumbul RT. 5 RW 8 Klampok Singosari  
 No. Telp. HP : 081333835752  
 Data Pegawai : Pengatur Muda / IIa  
 SLTA



Nama : Riyan Rifianto, SE  
NIP : 22551-T  
Tempat/Tanggal Lahir : Surabaya, 25 Januari 1991  
Alamat : Pandugo Timur VII Blok B-41 Surabaya  
No. Telp. HP : 085855266107  
Data Pegawai : Pengatur Muda / IIA  
Strata Satu (S1)



Nama : Winarto  
NIP : 23579-T  
Tempat/Tanggal Lahir : Ponorogo, 18 Oktober 1979  
Alamat : Dsn. Pohgurih, RT 4 RW 6, Puri Mojokerto  
No. Telp. HP : 085648088212  
Data Pegawai : Pengatur Muda / IIA  
SLTA



## FAKULTAS EKONOMI DAN BISNIS UNIVERSITAS WIJAYA KUSUMA SURABAYA



**BAB II**  
**KURIKULUM**

**KURIKULUM MERDEKA BELAJAR**  
**KAMPUS MERDEKA**



**FAKULTAS EKONOMI DAN BISNIS**  
**UNIVERSITAS WIJAYA KUSUMA SURABAYA**





## A. PROGRAM STUDI EKONOMI PEMBANGUNAN



# YAYASAN WIJAYA KUSUMA UNIVERSITAS WIJAYA KUSUMA SURABAYA

Sekretariat: Jl. Dukuh Kupang XXV/54 60225 Telp. (031) 5877577, 5689738 Fax 5679791  
Website : [www.uwks.ac.id](http://www.uwks.ac.id) Email : [Info@uwks.ac.id](mailto:Info@uwks.ac.id)

## KEPUTUSAN REKTOR UNIVERSITAS WIJAYA KUSUMA SURABAYA NOMOR: 109 TAHUN 2021

### TENTANG

### KURIKULUM PENDIDIKAN TINGGI BERBASIS MERDEKA BELAJAR KAMPUS MERDEKA (KPT-MBKM) PROGRAM STUDI EKONOMI PEMBANGUNAN, FAKULTAS EKONOMI DAN BISNIS, UNIVERSITAS WIJAYA KUSUMA SURABAYA

#### REKTOR UNIVERSITAS WIJAYA KUSUMA SURABAYA

- Menimbang** :
- a. Bahwa dalam rangka implementasi kebijakan Merdeka Belajar - Kampus Merdeka Kementerian Pendidikan dan Kebudayaan sebagaimana diatur dalam Peraturan Menteri Pendidikan dan Kebudayaan Nomor 3 Tahun 2020 tentang Standar Nasional Pendidikan Tinggi, dipertimbangkan perlu melakukan evaluasi kurikulum program studi di lingkungan Universitas Wijaya Kusuma Surabaya;
  - b. Bahwa Program Studi Ekonomi Pembangunan telah melakukan serangkaian kegiatan dalam rangka menyesuaikan kurikulum menjadi kurikulum perguruan tinggi yang berbasis kebijakan MBKM (KPT-MBKM);
  - c. Bahwa penerapan Kurikulum Pendidikan Tinggi berbasis kebijakan Merdeka Belajar - Kampus Merdeka sebagaimana dimaksud pada pertimbangan huruf b perlu ditetapkan dengan Keputusan Rektor.
- Mengingat** :
1. Undang-Undang Nomor 12 Tahun 2012 tentang Pendidikan Tinggi (Lembaran Negara Republik Indonesia Tahun 2012 Nomor 158, Tambahan Lembaran Negara Republik Indonesia Nomor 5336);
  2. Peraturan Pemerintah Nomor 4 Tahun 2014 tentang Penyelenggaraan Pendidikan Tinggi dan Pengelolaan Perguruan Tinggi (Lembaran Negara Republik Indonesia Tahun 2014 Nomor 16, Tambahan Lembaran Negara Republik Indonesia Nomor 5500 );
  3. Peraturan Menteri Pendidikan dan Kebudayaan Republik Indonesia Nomor 73 Tahun 2013 tentang Penerapan Kerangka Kualifikasi Nasional Indonesia Bidang Pendidikan Tinggi (Berita Negara Republik Indonesia Tahun 2013 Nomor 831);
  4. Peraturan Menteri Pendidikan dan Kebudayaan Nomor 3 Tahun 2020 tentang Standar Nasional Pendidikan Tinggi (Berita Negara Republik Indonesia Tahun 2020 Nomor 47);
  5. Keputusan Ketua Pengurus Yayasan Wijaya Kusuma Nomor: 01 Tahun 2017 Tentang Statuta Universitas Wijaya Kusuma Surabaya tahun 2017;
  6. Keputusan Rektor Nomor 80 Tahun 2020 tentang Mata Kuliah Umum Universitas Wijaya Kusuma Surabaya;



7. Peraturan Rektor Nomor 81 Tahun 2020 tentang Pengelolaan Mata Kuliah Umum di Universitas Wijaya Kusuma Surabaya;
8. Keputusan Rektor Nomor 82 Tahun 2020 tentang Merdeka Belajar-Kampus Merdeka di Universitas Wijaya Kusuma Surabaya;
9. Peraturan Rektor Nomor 83 Tahun 2020 tentang Pedoman Pelaksanaan Merdeka Belajar - Kampus Merdeka di Universitas Wijaya Kusuma Surabaya.
10. Keputusan Rektor Nomor 72 Tahun 2021 tentang Petunjuk Pelaksanaan Pengakuan SKS Program Merdeka Belajar Kampus Merdeka Universitas Wijaya Kusuma Surabaya

**Memperhatikan** : Surat Dekan Fakultas Ekonomi dan Bisnis Nomor: 340/Ak/FEB/UWKS/VIII/2021 tanggal 18 Agustus 2021 tentang Permohonan penerbitan SK Rektor Kurikulum Merdeka Belajar-Kampus Merdeka;

### MEMUTUSKAN

**MENETAPKAN** : KEPUTUSAN REKTOR TENTANG KURIKULUM PENDIDIKAN TINGGI BERBASIS MERDEKA BELAJAR KAMPUS MERDEKA (KPT-MBKM) PROGRAM STUDI EKONOMI PEMBANGUNAN, FAKULTAS EKONOMI DAN BISNIS, UNIVERSITAS WIJAYA KUSUMA SURABAYA

**Pertama** : Kurikulum pendidikan tinggi berbasis merdeka belajar kampus merdeka adalah kurikulum yang dikembangkan perguruan tinggi mengacu pada Standar Nasional Pendidikan Tinggi untuk setiap Program Studi mencakup pengembangan kecerdasan intelektual, akhlak mulia, dan keterampilan;

**Kedua** : Pengembangan kurikulum pendidikan tinggi sebagaimana dimaksud pada diktum pertama ditujukan untuk:

- a. menyetarakan kompetensi lulusan pendidikan tinggi dengan Kerangka Kualifikasi Nasional Indonesia (KKNI), sehingga alur pengembangannya diawali dengan penetapan profil lulusan, penyusunan capaian pembelajaran, menetapkan bahan kajian dan menetapkan mata kuliah;
- b. memberikan hak belajar mahasiswa di luar program studi selama 3 (tiga) semester setara dengan 60 sks;

**Ketiga** : Bentuk kegiatan pembelajaran di luar program studi sebagaimana dimaksud pada diktum kedua huruf b meliputi kegiatan-kegiatan sebagai berikut:

- a. Menempuh mata kuliah di luar program studi di lingkungan UWKS;
- b. Menempuh mata kuliah dalam program studi yang sama atau berbeda di luar UWKS (program pertukaran mahasiswa);
- c. Kegiatan magang atau praktik kerja;
- d. Kegiatan mahasiswa membangun desa;
- e. Asistensi mengajar pada satuan pendidikan/sekolah;
- f. Proyek penelitian riset;
- g. Melakukan giat kewirausahaan;
- h. *Project Independent*;
- i. Proyek kemanusiaan.



- Keempat** : Kurikulum Pendidikan Tinggi Program Studi Ekonomi Pembangunan, Fakultas Ekonomi dan Bisnis, Universitas Wijaya Kusuma Surabaya yang telah disesuaikan dengan kebijakan Merdeka Belajar-Kampus Merdeka sebagaimana dituangkan dalam Lampiran Keputusan ini;
- Kelima** : Kurikulum sebagaimana dimaksud dalam diktum keempat dilengkapi dengan instrumen pembelajaran berupa Rencana Pembelajaran Semester (RPS), kontrak kuliah, bahan ajar, buku ajar, SOP, dan Pedoman Pelaksanaan secara teknis diatur dengan Peraturan Dekan;
- Keenam** : Khusus Pelaksanaan Mata Kuliah Umum secara teknis dikoordinasikan dan dilaksanakan oleh Unit Pelaksana Teknis Mata Kuliah Umum (UPT-MKU);
- Ketujuh** : Khusus Mata Kuliah Kerja Nyata (KKN) secara teknis dikoordinasikan dan dilaksanakan oleh Lembaga Penelitian dan Pengabdian kepada Masyarakat Universitas Wijaya Kusuma Surabaya;
- Kedelapan** : Kurikulum sebagaimana dimaksud dalam diktum keempat berlaku mulai semester Gasal Tahun Akademik 2021/2022;
- Kesembilan** : Masa transisi dan konversi terhadap kurikulum sebelumnya, serta hal-hal lain yang belum diatur dalam keputusan ini sepanjang bersifat teknis operasional akan diatur lebih lanjut oleh Dekan;
- Kesepuluh** : Keputusan ini mulai berlaku sejak tanggal ditetapkan, dan apabila di kemudian hari terdapat kekeliruan akan diadakan pembetulan sebagaimana mestinya.

Ditetapkan di : Surabaya  
Pada tanggal : 24 Agustus 2021

Rektor,

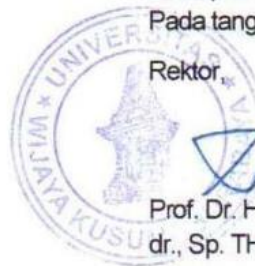

*[Handwritten Signature]*  
Prof. Dr. H. Widodo Ario Kentjono,  
dr., Sp. THT-KL(K), FICS

Salinan Keputusan ini disampaikan kepada

- Yth.
1. Ketua Pengurus Yayasan Wijaya Kusuma;
  2. Dekan Fakultas Ekonomi dan Bisnis;
  3. Ketua Program Studi Ekonomi Pembangunan;
  4. Ketua BP3;
  5. Ketua BPM;
  6. Ketua LPPM;
  7. Kepala UPT MKU
  8. Kepala Biro Administrasi Akademik;
- Universitas Wijaya Kusuma Surabaya.



## 1. PROFIL LULUSAN

**Tabel Profil Lulusan Program Studi Ekonomi Pembangunan**

No	Profil Lulusan	Deskripsi Lulusan
PL.1	Analisis Ekonomi Sumber Daya (Eco-preneur)	Analisis/Eco-preneur yang ahli dan mampu memahami, menganalisis, dan merumuskan kebijakan yang berkaitan dengan ekonomi sumber daya manusia dan ekonomi sumber daya alam secara mandiri dan profesional dalam dunia bisnis
PL.2	Birokrat	Birokrat yang ahli dan mampu memahami, menganalisis dan merumuskan kebijakan publik melalui indikator mikro dan makro ekonomi secara mandiri dan profesional dalam sistem keuangan daerah dan keuangan Negara.
PL.3	Banker	Banker yang ahli dan mampu memahami, menganalisis, dan merumuskan kebijakan makroprudensial dan mikro prudensial dengan mendeskripsikan permasalahan perbankan, menganalisis risiko, merumuskan dan mengambil kebijakan strategis yang tepat pada industri keuangan dan perbankan secara mandiri dan profesional dalam dunia bisnis.

**FAKULTAS EKONOMI DAN BISNIS**  
**UNIVERSITAS WIJAYA KUSUMA SURABAYA**



## 2. DAFTAR MATA KULIAH & MATA KULIAH PRASYARAT PROGRAM STUDI EKONOMI PEMBANGUNAN

### KURIKULUM MERDEKA BELAJAR KAMPUS MERDEKA PROGRAM STUDI EKONOMI PEMBANGUNAN FAKULTAS EKONOMI DAN BISNIS UNIVERSITAS WIJAYA KUSUMA SURABAYA

No	Kode MK	Mata Kuliah	SKS			Status		Prasyarat
			Kuliah	Praktikum	Praktik	Wajib	Pilihan	
<b>SEMESTER I</b>								
1	UNO-201	Kewarganegaraan	2	-	-	√		
2	UNO-112	Pancasila	2	-	-	√		
3	EKO-115	Bahasa Inggris Bisnis	2	-	-	√		
4	EKO-108	Teori Ekonomi	3	-	-	√		
5	EKO-123	Pengantar Bisnis	3	-	-	√		
6	EKO-126	Pengantar Akuntansi Bisnis	3	-	-	√		
7	UNO-110	Wawasan Lingkungan	2	-	-	√		
8	EKU-113	Matematika Ekonomi dan Bisnis	3	-	-	√		
<b>Jumlah SKS</b>			<b>20 SKS</b>					
<b>SEMESTER II</b>								
1	UNO-102	Agama Islam	2	-	-	√		
	UNO-103	Agama Kristen						
	UNO-104	Agama Katholik						
	UNO-105	Agama Hindu						
	UNO-106	Agama Budha						
2	EKO-215	Pengantar Manajemen	3	-	-	√		
3	EKO-124	Statistika I	3	-	-	√		
4	EKU-331	Teori Ekonomi Mikro I	3	-	-	√		Teori Ekonomi
5	EKU-330	Teori Ekonomi Makro I	3	-	-	√		Teori Ekonomi
6	EKU-324	Sejarah Pemikiran Ekonomi	3	-	-	√		
7	EKU-428	Sistem Ekonomi	3	-	-	√		
8	UNO-902	Kewijayakusumaan	2	-	-	√		
<b>Jumlah SKS</b>			<b>22 SKS</b>					
<b>SEMESTER III</b>								
1	EKO-221	Statistika II	3	-	-	√		Statistika I
2	EKU-332	Teori Ekonomi Mikro II	3	-	-	√		Teori Ekonomi Mikro I
3	EKU-333	Teori Ekonomi Makro II	3	-	-	√		Teori Ekonomi Makro I
4	EKU-406	Ekonomi Moneter I	3	-	-	√		Teori Ekonomi Makro I
5	EKU-302	Manajemen Keuangan	3	-	-	√		Pengantar Manajemen, Pengantar Akuntansi Bisnis
6	EKU-308	Ekonomi Pembangunan	3	-	-	√		Teori Ekonomi Makro I
7	EKU-511	Ekonomi Publik I	3	-	-	√		Teori Ekonomi Makro I
<b>Jumlah SKS</b>			<b>21 SKS</b>					
<b>SEMESTER IV</b>								
1	EKU-404	Ekonomi Internasional I	3	-	-	√		Teori Ekonomi Makro I
2	EKU-613	Ekonomi Regional	3	-	-	√		Teori Ekonomi Makro I
3	EKU-401	Ekonometrika	3	-	-	√		Statistika II



4	EKU-514	Ekonomi Sumber Daya Manusia	3	-	-	√		Teori Ekonomi Mikro II Teori Ekonomi Makro II
5	EKU-615	Ekonomi Sumber Daya Alam dan Lingkungan	3	-	-	√		Teori Ekonomi Mikro II, Teori Ekonomi Makro II
6	EKU-516	Aspek Hukum Bisnis	2	-	-	√		
7	EKO-404	Ekonomi Koperasi dan UKM	3	-	-	√		
<b>Jumlah SKS</b>			<b>20 SKS</b>					
<b>SEMESTER V</b>								
1	UNO-311	Bahasa Indonesia	2	-	-	√		
<b>Mata Kuliah Peminatan I</b>								
2	EKU-507	Ekonomi Perbankan dan Moneter: <b>Ekonomi Moneter II</b>	3	-	-	√		Ekonomi Moneter I
	EKU-519	Ekonomi Sumber Daya: <b>Ekonomi Pertanian dan Pedesaan</b>	3	-	-	√		Ekonomi Sumber Daya Manusia, Ekonomi Sumber Daya Alam dan Lingkungan
	EKU-521	Ekonomi Keuangan: Ekonomi Publik II	3	-	-	√		Ekonomi Publik I
<b>Mata Kuliah Peminatan II</b>								
3	EKU-725	Ekonomi Perbankan dan Moneter: Manajemen Risiko Bank	3	-	-	√		Ekonomi Moneter I
	EKU-622	Ekonomi Sumber Daya: Ekonomi Sumber Daya Kelautan dan Pesisir	3	-	-	√		Ekonomi Sumber Daya Manusia, Ekonomi Sumber Daya Alam dan Lingkungan
	EKU-517	Ekonomi Keuangan: Otonomi Daerah dan Desentralisasi Fiskal	3	-	-	√		Ekonomi Publik I
4	EKU-603	Ekonomi Industri	3	-	-	√		Teori Ekonomi Mikro II, Teori Ekonomi Makro II
5	EKU-404	Ekonomi Internasional II	3	-	-	√		Ekonomi Internasional I
6	EKU-816	Evaluasi Proyek	3	-	-	√		Ekonomi Pembangunan, Manajemen Keuangan
7	EKO-316	Perekonomian Indonesia	3	-	-	√		Teori Ekonomi Makro II, Ekonomi Regional
<b>Jumlah SKS</b>			<b>20 SKS</b>					
<b>SEMESTER VI</b>								
1	EKO-606	Metodologi Penelitian	3	-	-	√		Ekonometrika
2	EKU-618	Kewirausahaan	3	-	-	√		Aspek Hukum Bisnis Manajemen Keuangan
3	EKU-623	Kebanksentralan	3	-	-	√		Teori Ekonomi Makro II, Teori Ekonomi Moneter I
<b>Mata Kuliah Peminatan III</b>								
4	EKU-705	Ekonomi Perbankan dan Moneter: <b>Analisis Kredit Bank</b>	3	-	-	√		Ekonomi Moneter II, Manajemen Risiko Bank
	EKU-707	Ekonomi Sumber Daya: <b>Ekonomi Ketenagakerjaan</b>	3	-	-	√		Ekonomi Industri, Ekonomi Pertanian dan Pedesaan Ekonomi Sumber Daya Kelautan dan Pesisir
	EKU-706	Ekonomi Keuangan: <b>Pendanaan &amp; Investasi Daerah</b>	3	-	-	√		Ekonomi Publik II, Otonomi Daerah dan Desentralisasi Fiskal
<b>Mata Kuliah Peminatan IV</b>								
5	EKU-513	Ekonomi Perbankan dan Moneter: <b>Manajemen Treasury</b>	3	-	-	√		Ekonomi Moneter II, Manajemen Risiko Bank
	EKU-709	Ekonomi Sumber Daya: <b>Ekonomi Energi</b>	3	-	-	√		Ekonomi Industri, Ekonomi Pertanian dan Pedesaan Ekonomi Sumber Daya Kelautan dan Pesisir
	EKU-630	Ekonomi Keuangan: <b>Ekonomi Keuangan Negara dan Daerah</b>	3	-	-	√		Ekonomi Publik II Otonomi Daerah dan Desentralisasi Fiskal



6	EKU-631	Praktikum Ekonometrika I	-	2	-	√	
7	UNO-613	KKN	-	-	2	√	
<b>Jumlah SKS</b>			<b>19 SKS</b>				
<b>SEMESTER VII</b>							
1	Mata Kuliah Pilihan I		3	-	-	√	
2	Mata Kuliah Pilihan II		3	-	-	√	
3	Mata Kuliah Pilihan III		3	-	-	√	
4	Mata Kuliah Pilihan IV		3	-	-	√	
<b>Mata Kuliah Pilihan:</b>							
EKU-508	Bank dan Lembaga Keuangan Lainnya		3	-	-	√	Ekonomi Moneter I
EKU-624	Ekonomi Kelembagaan		3	-	-	√	Ekonomi Pembangunan
EKU-625	Ekonomi Syariah		3	-	-	√	Ekonomi Pembangunan
EKU-626	Ekonomi Transportasi		3	-	-	√	Ekonomi Publik I
EKU-629	Ekonomi Perkotaan		3	-	-	√	Ekonomi Regional
EKU-413	Manajemen Bank		3	-	-	√	Ekonomi Moneter I
EKU-604	Analisa Pasar Modal dan Investasi		3	-	-	√	Ekonomi Internasional I
EKU-729	Ekonomi Politik		3	-	-	√	Sistem Ekonomi
5	EKU-716	Praktikum Ekonometrika II	-	2	-	√	Praktikum Ekonometrika I
6	EKU-714	Praktikum Pasar Modal dan Investasi	-	2	-	√	Ekonomi Internasional II, Manajemen Keuangan
7	EKU-715	Praktikum Ekspor dan Impor	-	2	-	√	Ekonomi Internasional I
8	EKU-719	Praktikum Aplikasi Komputer dan Teknologi Informasi	-	2	-	√	
<b>Jumlah SKS</b>			<b>20 SKS</b>				
<b>SEMESTER VIII</b>							
1	EKU-830	SKRIPSI	4	-	-	√	Metodologi Penelitian dan sudah menempuh 124 SKS
<b>TOTAL SKS</b>			<b>144 SKS</b>				

## FAKULTAS EKONOMI DAN BISNIS UNIVERSITAS WIJAYA KUSUMA SURABAYA



### 3. STRUKTUR MATA KULIAH MBKM

#### Daftar Mata Kuliah MBKM, SKS dan Sebaran Pada Semester Program Studi Ekonomi Pembangunan

No	Kode MK	Mata Kuliah	SKS			Status		Prasyarat
			Kuliah	Praktikum	Praktik	Wajib	Pilihan	
<b>SEMESTER I</b>								
1	UNO-201	Kewarganegaraan	2	-	-	√		
2	UNO-112	Pancasila	2	-	-	√		
3	EKO-115	Bahasa Inggris Bisnis	2	-	-	√		
4	EKO-108	Teori Ekonomi	3	-	-	√		
5	EKO-123	Pengantar Bisnis	3	-	-	√		
6	EKO-126	Pengantar Akuntansi Bisnis	3	-	-	√		
7	UNO-110	Wawasan Lingkungan	2	-	-	√		
8	EKU-113	Matematika Ekonomi dan Bisnis	3	-	-	√		
<b>Jumlah SKS</b>			<b>20 SKS</b>					
<b>SEMESTER II</b>								
1	UNO-102	Agama Islam	2	-	-	√		
	UNO-103	Agama Kristen						
	UNO-104	Agama Katholik						
	UNO-105	Agama Hindu						
	UNO-106	Agama Budha						
2	EKO-215	Pengantar Manajemen	3	-	-	√		
3	EKO-124	Statistika I	3	-	-	√		
4	EKU-331	Teori Ekonomi Mikro I	3	-	-	√		Teori Ekonomi
5	EKU-330	Teori Ekonomi Makro I	3	-	-	√		Teori Ekonomi
6	EKU-324	Sejarah Pemikiran Ekonomi	3	-	-	√		
7	EKU-428	Sistem Ekonomi	3	-	-	√		
8	UNO-902	Kewijayakusumaan	2	-	-	√		
<b>Jumlah SKS</b>			<b>22 SKS</b>					
<b>SEMESTER III</b>								
1	EKO-221	Statistika II	3	-	-	√		Statistika I
2	EKU-332	Teori Ekonomi Mikro II	3	-	-	√		Teori Ekonomi Mikro I
3	EKU-333	Teori Ekonomi Makro II	3	-	-	√		Teori Ekonomi Makro I
4	EKU-406	Ekonomi Moneter I	3	-	-	√		Teori Ekonomi Makro I
5	EKU-302	Manajemen Keuangan	3	-	-	√		Pengantar Manajemen, Pengantar Akuntansi Bisnis
6	EKU-308	Ekonomi Pembangunan	3	-	-	√		Teori Ekonomi Makro I
7	EKU-511	Ekonomi Publik I	3	-	-	√		Teori Ekonomi Makro I
<b>SEMESTER IV</b>								
1	EKU-404	Ekonomi Internasional I	3	-	-	√		Teori Ekonomi Makro I
2	EKU-613	Ekonomi Regional	3	-	-	√		Teori Ekonomi Makro I
3	EKU-401	Ekonometrika	3	-	-	√		Statistika II
4	EKU-514	Ekonomi Sumber Daya Manusia	3	-	-	√		Teori Ekonomi Mikro II Teori Ekonomi Makro II
5	EKU-615	Ekonomi Sumber Daya Alam dan Lingkungan	3	-	-	√		Teori Ekonomi Mikro II, Teori Ekonomi Makro II
6	EKU-516	Aspek Hukum Bisnis	2	-	-	√		
7	EKO-404	Ekonomi Koperasi dan UKM	3	-	-	√		
<b>Jumlah SKS</b>			<b>20 SKS</b>					





SEMESTER V							
1	UNO-311	Bahasa Indonesia	2	-	-	√	
<b>Mata Kuliah Peminatan I</b>							
2	EKU-507	Ekonomi Perbankan dan Moneter: <b>Ekonomi Moneter II</b>	3	-	-	√	Ekonomi Moneter I
	EKU-519	Ekonomi Sumber Daya: <b>Ekonomi Pertanian dan Pedesaan</b>	3	-	-	√	Ekonomi Sumber Daya Manusia, Ekonomi Sumber Daya Alam dan Lingkungan
	EKU-521	Ekonomi Keuangan: Ekonomi Publik II	3	-	-	√	Ekonomi Publik I
<b>Mata Kuliah Peminatan II</b>							
3	EKU-725	Ekonomi Perbankan dan Moneter: Manajemen Risiko Bank	3	-	-	√	Ekonomi Moneter I
	EKU-622	Ekonomi Sumber Daya: Ekonomi Sumber Daya Kelautan dan Pesisir	3	-	-	√	Ekonomi Sumber Daya Manusia, Ekonomi Sumber Daya Alam dan Lingkungan
	EKU-517	Ekonomi Keuangan: Otonomi Daerah dan Desentralisasi Fiskal	3	-	-	√	Ekonomi Publik I
4	EKU-603	Ekonomi Industri	3	-	-	√	Teori Ekonomi Mikro II, Teori Ekonomi Makro II
5	Mata Kuliah Pengayaan I (diluar PT)		3	-	-	√	
6	Mengajar di Satuan Pendidikan		-	-	6	√	
<b>Jumlah SKS</b>			<b>20 SKS</b>				
SEMESTER VI							
1	Giat Penelitian/Proyek Independen		-	-	3	√	
2	Giat Wirausaha		-	-	5	√	
3	Mata Kuliah Pengayaan II (diluar PT)		3	-	-	√	
<b>Mata Kuliah Peminatan III</b>							
4	EKU-617	Ekonomi Perbankan dan Moneter: Analisis Kredit Bank	3	-	-	√	Ekonomi Moneter II, Manajemen Risiko Bank
	EKU-707	Ekonomi Sumber Daya: Ekonomi Ketenagakerjaan	3	-	-	√	Ekonomi Industri, Ekonomi Pertanian dan Pedesaan Ekonomi Sumber Daya Kelautan dan Pesisir
	EKU-706	Ekonomi Keuangan: Pendanaan dan Investasi Daerah	3	-	-	√	Ekonomi Publik II, Otonomi Daerah dan Desentralisasi Fiskal
<b>Mata Kuliah Peminatan IV</b>							
5	EKU-513	Ekonomi Perbankan dan Moneter: Manajemen Treasury	3	-	-	√	Ekonomi Moneter II Manajemen Risiko Bank
	EKU-709	Ekonomi Sumber Daya: Ekonomi Energi	3	-	-	√	Ekonomi Industri, Ekonomi Pertanian dan Pedesaan Ekonomi Sumber Daya Kelautan dan Pesisir
	EKU-630	Ekonomi Keuangan: Ekonomi Keuangan Negara dan Daerah	3	-	-	√	Ekonomi Publik II, Otonomi Daerah dan Desentralisasi Fiskal
6	UNO-613	KKN	-	-	2	√	
<b>Jumlah SKS</b>			<b>19 SKS</b>				
SEMESTER VII							
1	Magang		-	-	20	√	
2	EKU-830	Skripsi	4	-	-	√	124 SKS, Lulus Metpen
<b>Jumlah SKS</b>			<b>24</b>				
<b>Jumlah SKS Mata Kuliah</b>			<b>144 SKS</b>				



#### 4. KESETARAAN MATA KULIAH MBKM DENGAN MATA KULIAH REGULER

##### 4.1 Struktur Mata Kuliah MBKM dan Mata Kuliah Reguler

No	Mata Kuliah Reguler	SKS	Mata Kuliah MBKM	SKS
<b>SEMESTER I</b>				
1	Kewarganegaraan	2	Kewarganegaraan	2
2	Pendidikan Pancasila	2	Pendidikan Pancasila	2
3	Bahasa Inggris Bisnis	2	Bahasa Inggris Bisnis	2
4	Teori Ekonomi	3	Teori Ekonomi	3
5	Pengantar Bisnis	3	Pengantar Bisnis	3
6	Pengantar Akuntansi Bisnis	3	Pengantar Akuntansi Bisnis	3
7	Wawasan Lingkungan	2	Wawasan Lingkungan	2
8	Matematika Ekonomi dan Bisnis	3	Matematika Ekonomi dan Bisnis	3
Jumlah SKS		22	Jumlah SKS	20
<b>SEMESTER II</b>				
1	Pendidikan Agama	2	Pendidikan Agama	2
2	Pengantar Manajemen	3	Pengantar Manajemen	3
3	Statistika I	3	Statistika I	3
4	Teori Ekonomi Mikro I	3	Teori Ekonomi Mikro I	3
5	Teori Ekonomi Makro I	3	Teori Ekonomi Makro I	3
6	Sejarah Pemikiran Ekonomi	3	Sejarah Pemikiran Ekonomi	3
7	Sistem Ekonomi	3	Sistem Ekonomi	3
8	Kewijayakusumaan	2	Kewijayakusumaan	2
Jumlah SKS		20	Jumlah SKS	22
<b>SEMESTER III</b>				
1	Statistika II	3	Statistika II	3
2	Teori Ekonomi Mikro II	3	Teori Ekonomi Mikro II	3
3	Teori Ekonomi Makro II	3	Teori Ekonomi Makro II	3
4	Ekonomi Moneter I	3	Ekonomi Moneter I	3
5	Manajemen Keuangan	3	Manajemen Keuangan	3
6	Ekonomi Pembangunan	3	Ekonomi Pembangunan	3
7	Ekonomi Publik I	3	Ekonomi Publik I	3
Jumlah SKS		21	Jumlah SKS	21
No	Mata Kuliah Reguler	SKS	Mata Kuliah MBKM	SKS
<b>SEMESTER IV</b>				
1	Ekonomi Internasional I	3	Ekonomi Internasional I	3
2	Ekonomi Regional	3	Ekonomi Regional	3
3	Ekonometrika	3	Ekonometrika	3
4	Ekonomi Sumber Daya Manusia	3	Ekonomi Sumber Daya Manusia	3
5	Ekonomi Sumber Daya Alam dan Lingkungan	3	Ekonomi Sumber Daya Alam dan Lingkungan	3
6	Aspek Hukum Bisnis	2	Aspek Hukum Bisnis	2
7	Ekonomi Koperasi dan UKM	3	Ekonomi Koperasi dan UKM	3
Jumlah SKS		20	Jumlah SKS	20
<b>SEMESTER V</b>				
1	Bahasa Indonesia	2	Bahasa Indonesia	2
2	Mata Kuliah Peminatan I	3	Mata Kuliah Peminatan I	3
3	Mata Kuliah Peminatan II	3	Mata Kuliah Peminatan II	3
4	Ekonomi Industri	3	Ekonomi Industri	3
5	Ekonomi Internasional II	3	Mata Kuliah Pengayaan I (diluarPT)	3
6	Evaluasi Proyek	3	Mengajar di Satuan Pendidikan	6
7	Perekonomian Indonesia	3		
Jumlah SKS		20	Jumlah SKS	20



SEMESTER VI				
1	Metodologi Penelitian	3	Giat Penelitian/Proyek Independen	3
2	Kewirausahaan	3	Giat Wirausaha	5
3	Kebanksentralan	3	Mata Kuliah Pengayaan II (diluar PT)	3
4	Mata Kuliah Peminatan III	3	Mata Kuliah Peminatan III	3
5	Mata Kuliah Peminatan IV	3	Mata Kuliah Peminatan IV	3
6	Praktikum Ekonometrika I	2	KKN	2
7	KKN	2		
		Jumlah SKS	Jumlah SKS	19
SEMESTER VII				
1	Mata Kuliah Pilihan I	3	Magang	20
2	Mata Kuliah Pilihan II	3		
3	Mata Kuliah Pilihan III	3		
4	Mata Kuliah Pilihan IV	3		
5	Praktikum Ekonometrika II	2		
6	Praktikum Pasar Modal dan Investasi	2		
7	Praktikum Ekspor dan Impor	2		
8	Praktikum Aplikasi Komputer dan Teknologi Informasi	2		
		Jumlah SKS	Jumlah SKS	20
SEMESTER VIII				
1	Skripsi	4	Skripsi	4
		<b>Jumlah SKS Mata Kuliah</b>	<b>Jumlah SKS Mata Kuliah</b>	<b>144</b>

#### 4.2 Struktur Mata Kuliah/Kegiatan MBKM dan Mata Kuliah Reguler

No	Mata Kuliah Reguler	SKS	Mata Kuliah MBKM	SKS
Mata Kuliah di Luar Program Studi Pada Perguruan Tinggi Sama				
1	Kewarganegaraan	2	Kewarganegaraan	2
2	Pendidikan Pancasila	2	Pendidikan Pancasila	2
3	Bahasa Inggris Bisnis	2	Bahasa Inggris Bisnis	2
4	Pengantar Bisnis	3	Pengantar Bisnis	3
5	Pengantar Akuntansi Bisnis	3	Pengantar Akuntansi Bisnis	3
7	Wawasan Lingkungan	2	Wawasan Lingkungan	2
8	Bahasa Indonesia	2	Bahasa Indonesia	2
9	Pendidikan Agama	2	Pendidikan Agama	2
10	KKN	2	KKN	2
		<b>Jumlah SKS</b>	<b>Jumlah SKS</b>	<b>20</b>
Mata Kuliah di Luar Program Studi Pada Perguruan Tinggi Lain				
1	Ekonomi Internasional II	3	Mata Kuliah Pengayaan I	3
2	Kebanksentralan	3	Mata Kuliah Pengayaan II	3
		<b>Jumlah SKS</b>	<b>Jumlah SKS</b>	<b>6</b>
Kegiatan Lain di Luar Perguruan Tinggi				
1	Evaluasi Proyek	3	Mengajar di Satuan Pendidikan	6
2	Perekonomian Indonesia	3		
3	Metodologi Penelitian	3	Giat Penelitian/Proyek Independen	3
4	Kewirausahaan	3	Giat Wirausaha	5
5	Praktikum Ekonometrika I	2		



6	Mata Kuliah Pilihan I	3	Magang	20
7	Mata Kuliah Pilihan II	3		
8	Mata Kuliah Pilihan III	3		
9	Mata Kuliah Pilihan IV	3		
10	Praktikum Ekonometrika II	2		
11	Praktikum Pasar Modal dan Investasi	2		
12	Praktikum Ekspor dan Impor	2		
13	Praktikum Aplikasi Komputer dan Teknologi Informasi	2		
<b>Jumlah SKS</b>		<b>34</b>	<b>Jumlah SKS</b>	<b>34</b>



## FAKULTAS EKONOMI DAN BISNIS UNIVERSITAS WIJAYA KUSUMA SURABAYA



## B. PROGRAM STUDI MANAJEMEN



# YAYASAN WIJAYA KUSUMA UNIVERSITAS WIJAYA KUSUMA SURABAYA

Sekretariat: Jl. Dukuh Kupang XXV/54 60225 Telp. (031) 5877577, 5689738 Fax 5679791  
Website : [www.uwks.ac.id](http://www.uwks.ac.id) Email : [Info@uwks.ac.id](mailto:Info@uwks.ac.id)

### KEPUTUSAN REKTOR UNIVERSITAS WIJAYA KUSUMA SURABAYA NOMOR: 98 TAHUN 2021

#### TENTANG

#### KURIKULUM PENDIDIKAN TINGGI BERBASIS MERDEKA BELAJAR KAMPUS MERDEKA (KPT-MBKM) PROGRAM STUDI MANAJEMEN, FAKULTAS EKONOMI DAN BISNIS, UNIVERSITAS WIJAYA KUSUMA SURABAYA

#### REKTOR UNIVERSITAS WIJAYA KUSUMA SURABAYA

- Menimbang** :
- Bahwa dalam rangka implementasi kebijakan Merdeka Belajar - Kampus Merdeka Kementerian Pendidikan dan Kebudayaan sebagaimana diatur dalam Peraturan Menteri Pendidikan dan Kebudayaan Nomor 3 Tahun 2020 tentang Standar Nasional Pendidikan Tinggi, dipertimbangkan perlu melakukan evaluasi kurikulum program studi di lingkungan Universitas Wijaya Kusuma Surabaya;
  - Bahwa Program Studi Manajemen telah melakukan serangkaian kegiatan dalam rangka menyesuaikan kurikulum menjadi kurikulum perguruan tinggi yang berbasis kebijakan MBKM (KPT-MBKM);
  - Bahwa penerapan Kurikulum Pendidikan Tinggi berbasis kebijakan Merdeka Belajar - Kampus Merdeka sebagaimana dimaksud pada pertimbangan huruf b perlu ditetapkan dengan Keputusan Rektor.
- Mengingat** :
- Undang-Undang Nomor 12 Tahun 2012 tentang Pendidikan Tinggi (Lembaran Negara Republik Indonesia Tahun 2012 Nomor 158, Tambahan Lembaran Negara Republik Indonesia Nomor 5336);
  - Peraturan Pemerintah Nomor 4 Tahun 2014 tentang Penyelenggaraan Pendidikan Tinggi dan Pengelolaan Perguruan Tinggi (Lembaran Negara Republik Indonesia Tahun 2014 Nomor 16, Tambahan Lembaran Negara Republik Indonesia Nomor 5500);
  - Peraturan Menteri Pendidikan dan Kebudayaan Republik Indonesia Nomor 73 Tahun 2013 tentang Penerapan Kerangka Kualifikasi Nasional Indonesia Bidang Pendidikan Tinggi (Berita Negara Republik Indonesia Tahun 2013 Nomor 831);
  - Peraturan Menteri Pendidikan dan Kebudayaan Nomor 3 Tahun 2020 tentang Standar Nasional Pendidikan Tinggi (Berita Negara Republik Indonesia Tahun 2020 Nomor 47);
  - Keputusan Ketua Pengurus Yayasan Wijaya Kusuma Nomor. 01 Tahun 2017 Tentang Statuta Universitas Wijaya Kusuma Surabaya tahun 2017;
  - Keputusan Rektor Nomor 80 Tahun 2020 tentang Mata Kuliah Umum Universitas Wijaya Kusuma Surabaya;



7. Peraturan Rektor Nomor 81 Tahun 2020 tentang Pengelolaan Mata Kuliah Umum di Universitas Wijaya Kusuma Surabaya;
8. Keputusan Rektor Nomor 82 Tahun 2020 tentang Merdeka Belajar-Kampus Merdeka di Universitas Wijaya Kusuma Surabaya;
9. Peraturan Rektor Nomor 83 Tahun 2020 tentang Pedoman Pelaksanaan Merdeka Belajar - Kampus Merdeka di Universitas Wijaya Kusuma Surabaya.
10. Keputusan Rektor Nomor 72 Tahun 2021 tentang Petunjuk Pelaksanaan Pengakuan SKS Program Merdeka Belajar Kampus Merdeka Universitas Wijaya Kusuma Surabaya

**Memperhatikan** : Surat Dekan Fakultas Ekonomi dan Bisnis Nomor: 318/FEB/UWKS/MIII/2021 tanggal 4 Agustus 2021 tentang Permohonan penerbitan SK Rektor Kurikulum Merdeka Belajar-Kampus Merdeka;

### MEMUTUSKAN

**MENETAPKAN** : KEPUTUSAN REKTOR TENTANG KURIKULUM PENDIDIKAN TINGGI BERBASIS MERDEKA BELAJAR KAMPUS MERDEKA (KPT-MBKM) PROGRAM STUDI MANAJEMEN, FAKULTAS EKONOMI DAN BISNIS, UNIVERSITAS WIJAYA KUSUMA SURABAYA

**Pertama** : Kurikulum pendidikan tinggi berbasis merdeka belajar kampus merdeka adalah kurikulum yang dikembangkan perguruan tinggi mengacu pada Standar Nasional Pendidikan Tinggi untuk setiap Program Studi mencakup pengembangan kecerdasan intelektual, akhlak mulia, dan keterampilan;

**Kedua** : Pengembangan kurikulum pendidikan tinggi sebagaimana dimaksud pada diktum pertama ditujukan untuk:

- a. menyetarakan kompetensi lulusan pendidikan tinggi dengan Kerangka Kualifikasi Nasional Indonesia (KKNI), sehingga alur pengembangannya diawali dengan penetapan profil lulusan, penyusunan capaian pembelajaran, menetapkan bahan kajian dan menetapkan mata kuliah;
- b. memberikan hak belajar mahasiswa di luar program studi selama 3 (tiga) semester setara dengan 60 sks;

**Ketiga** : Bentuk kegiatan pembelajaran di luar program studi sebagaimana dimaksud pada diktum kedua huruf b meliputi kegiatan-kegiatan sebagai berikut:

- a. Menempuh mata kuliah di luar program studi di lingkungan UWKS;
- b. Menempuh mata kuliah dalam program studi yang sama atau berbeda di luar UWKS (program pertukaran mahasiswa);
- c. Kegiatan magang atau praktik kerja;
- d. Kegiatan mahasiswa membangun desa;
- e. Asistensi mengajar pada satuan pendidikan/sekolah;
- f. Proyek penelitian riset;
- g. Melakukan giat kewirausahaan;
- h. *Project Independent*;
- i. Proyek kemanusiaan.



- Keempat** : Kurikulum Pendidikan Tinggi Program Studi Manajemen, Fakultas Ekonomi dan Bisnis, Universitas Wijaya Kusuma Surabaya yang telah disesuaikan dengan kebijakan Merdeka Belajar-Kampus Merdeka sebagaimana dituangkan dalam Lampiran Keputusan ini;
- Kelima** : Kurikulum sebagaimana dimaksud dalam diktum keempat dilengkapi dengan instrumen pembelajaran berupa Rencana Pembelajaran Semester (RPS), kontrak kuliah, bahan ajar, buku ajar, SOP, dan Pedoman Pelaksanaan secara teknis diatur dengan Peraturan Dekan;
- Keenam** : Khusus Pelaksanaan Mata Kuliah Umum secara teknis dikoordinasikan dan dilaksanakan oleh Unit Pelaksana Teknis Mata Kuliah Umum (UPT-MKU);
- Ketujuh** : Khusus Mata Kuliah Kerja Nyata (KKN) secara teknis dikoordinasikan dan dilaksanakan oleh Lembaga Penelitian dan Pengabdian kepada Masyarakat Universitas Wijaya Kusuma Surabaya;
- Kedelapan** : Kurikulum sebagaimana dimaksud dalam diktum keempat berlaku mulai semester Gasal Tahun Akademik 2021/2022;
- Kesembilan** : Masa transisi dan konversi terhadap kurikulum sebelumnya, serta hal-hal lain yang belum diatur dalam keputusan ini sepanjang bersifat teknis operasional akan diatur lebih lanjut oleh Dekan;
- Kesepuluh** : Keputusan ini mulai berlaku sejak tanggal ditetapkan, dan apabila di kemudian hari terdapat kekeliruan akan diadakan pembetulan sebagaimana mestinya.

Ditetapkan di : Surabaya  
 Pada tanggal : 16 Agustus 2021



Rektor,

Prof. Dr. H. Widodo Ario Kentjono, dr. Sp.  
 TMT-KL(K), FICS

Salinan Keputusan ini disampaikan kepada

- Yth. 1. Ketua Pengurus Yayasan Wijaya Kusuma;  
 2. Dekan Fakultas Ekonomi dan Bisnis;  
 3. Ketua Program Studi Manajemen;  
 4. Ketua BP3,  
 5. Ketua BPM;  
 6. Ketua LPPM;  
 7. Kepala UPT MKU  
 8. Kepala Biro Administrasi Akademik;  
 Universitas Wijaya Kusuma Surabaya.



## 1. PROFIL LULUSAN DAN DESKRIPSINYA

No	Profil Lulusan (PL)	Deskripsi Profil Lulusan
PL1	Analisis Manajemen	Sebagai analis muda yang memiliki kemampuan dalam melakukan analisis strategi keuangan perusahaan, analisis strategi pemasaran perusahaan, analisis strategi sumber daya manusia, dan analisis strategik operasi perusahaan.
PL2	Wirausaha Muda	Sebagai Wirausaha muda yang dapat menghasilkan ide kreatif dalam berwirausaha, melakukan perencanaan bisnis yang tepat dan mampu menghasilkan keputusan bisnis yang tepat
PL3	Manajer Muda	Sebagai Manajer muda yang memiliki kemampuan manajerial skill yang baik, mampu membuat keputusan strategik yang tepat dan merencanakan strategi korporasi dan strategi bisnis secara tepat.

**FAKULTAS EKONOMI DAN BISNIS**  
**UNIVERSITAS WIJAYA KUSUMA SURABAYA**





## 2. DAFTAR MATA KULIAH DAN MATA KULIAH PRASYARAT PROGRAM STUDI MANAJEMEN

### KURIKULUM MERDEKA BELAJAR KAMPUS MERDEKA PROGRAM STUDI MANAJEMEN FAKULTAS EKONOMI DAN BISNIS UNIVERSITAS WIJAYA KUSUMA SURABAYA

No	Kode MK	Mata Kuliah (MK)	Bobot SKS			STATUS MATA KULIAH			Prasyarat
			Teori	Praktikum	Praktek	Wajib	Pilihan Umum	Wajib Konsentrasi	
<b>SEMESTER I</b>									
1	EKO-215	Pengantar Manajemen	3			√			-
2	UNO-112	Pancasila	2			√			-
3	UNO-201	Kewarganegaraan	2			√			-
4	EKO-124	Statistika I	3			√			-
5	EKO-108	Teori ekonomi	3			√			-
6	EKO-111	Pengantar Bisnis	3			√			-
7	EKO-113	Matematika Ekonomi & Bisnis	3			√			-
8	EKM-112	Pengantar Akuntansi	3			√			-
<b>Jumlah Beban Studi Semester I</b>			<b>22</b>						
<b>SEMESTER II</b>									
1	UNO-102	Agama Islam	2			√			-
	UNO-103	Pend Agama Kristen							
	UNO-104	Pend Agama Katholik							
	UNO-105	Pend Agama Hindu							
	UNO-106	Pend Agama Budha							
2	EKM-204	Perpajakan	2			√			Pengantar Akuntansi
3	EKO-221	Statistik II	3			√			Statistik I
4	EKO-219	Etika Bisnis	3			√			Pengantar Bisnis
5	UNO-311	Bahasa Indonesia	2			√			-
6	EKM-205	Akuntansi Biaya	2			√			Pengantar Akuntansi
7	EKM-801	Kewirausahaan	3			√			Pengantar Manajemen, Pengantar Bisnis
8	EKO-115	Bahasa Inggris Bisnis	2			√			-
9	UNO-902	Kewijayakusumaan	2			√			-
<b>Jumlah Beban Studi Semester II</b>			<b>21</b>						
<b>SEMESTER III</b>									
1	EKM-317	Riset operasi	3			√			Pengantar Manajemen
2	EKM-303	Manajemen Pemasaran I	3			√			Pengantar Manajemen
3	EKM-302	Man Sumber daya manusia I	3			√			Pengantar Manajemen
4	EKM-408	Manajemen Keuangan I	3			√			Pengantar Manajemen
5	EKM-405	Manajemen Operasional I	3			√			Pengantar Manajemen
6	EKM-418	Penganggaran Perusahaan	3			√			Akuntansi Biaya
7	EKM-504	Perilaku Organisasional	3			√			Pengantar Manajemen
<b>Jumlah Beban Studi Semester III</b>			<b>21</b>						



SEMESTER IV										
1	EKM-403	Manajemen Pemasaran II	3			√				Manajemen Pemasaran I
2	EKM-402	Man. Sumber Daya Manusia II	3			√				Manajemen SDM I
3	EKM-509	Manajemen Keuangan II	3			√				Manajemen Keuangan I
4	EKM-503	Manajemen Operasional II	3			√				Manajemen Operasional I
5	EKM-201	Aspek Hukum dalam Bisnis	2			√				Pengantar Bisnis
6	EKM-502	Akuntansi Manajemen	3			√				Akuntansi Biaya
7	UNO-110	Wawasan Lingkungan	2			√				-
<b>Jumlah Beban Studi Semester IV</b>			<b>19</b>							
SEMESTER V										
1	EKO-606	Metode Penelitian	3			√				Manajemen Pemasaran I, Manaj Sumber Daya Manusia I, Manajemen Operasional I, Manajemen Keuangan I, Statistika II
2	EKM-601	Manajemen Investasi	3			√				Manajemen Keuangan II
3	EKM-615	Manajemen Stratejik	3			√				Manajemen Pemasaran II Manaj Sumber Daya Manusia II, Manajemen Operasional II, Manajemen Keuangan II,
4	EKM-527	Perilaku Konsumen	3			√				Manajemen Pemasaran II
5	EKM-712	Manajemen Kualitas	3			√				Manajemen Pemasaran II Manaj Sumber Daya Manusia II, Manajemen Operasional II, Manajemen Keuangan II,
6	EKM-706	Sist. Pengendalian Manajemen*	3					√		Akuntansi Biaya
7	EKM-528	Manajemen Perbankan*	3					√		Manajemen Keuangan II
8	EKM-513	Manajenen Rantai Pasokan*	3					√		Manajemen Operasional II
9	EKM-529	Manajemen Proyek*	3					√		Manajemen Operasional II
10	EKM-810	Man. Keuangan Internasional*	3					√		Manajemen Keuangan II
11	EKM-514	Man. Keuangan Syariah*	3					√		Manajemen Keuangan II
12	TIX 754	Big Data*	3							
13	TIX 774	Internet of Thinks*	3					√		
*pilih 2 dari 6 mata kuliah pilihan umum prodi										
<b>Jumlah Beban Studi Semester V</b>			<b>21</b>							
SEMESTER VI										
Konsentrasi Manajemen Pemasaran										
1	EKM-724	Seminar Man Pemasaran	3						√	Manajemen Pemasaran II, Metode Penelitian
2	EKM-511	Pemasaran Jasa	3						√	Manajemen Pemasaran I
3	EKM-630	Manajemen Retail	3						√	Manajemen Pemasaran II
4	EKM-620	Komunikasi Pemasaran Terpadu	3						√	Manajemen Pemasaran II
5	UNO-613	KKN			2	√				-
6	EKM-625	Praktikum Komp. Manajemen		2		√				Statistik II, Manajemen Operasional I
7	EKM-701	Komunikasi Bisnis	3			√				Pengantar Bisnis
8	EKM-525	Sistem Informasi Manajemen	3			√				Manajemen Pemasaran I, Manaj Sumber Daya Manusia I, Manajemen Operasional I, Manajemen Keuangan I,
9	MBKM3	Magang**			9			√		
10	MBKM4	Pertukaran Pelajar**			9			√		
<b>Jumlah Beban Studi Semester VI</b>			<b>22</b>							



Konsentrasi Manajemen Sumber Daya Manusia									
1	EKM-723	Seminar MSDM	3				√		MSDM II, Metpen
2	EKM-512	Pengembangan SDM	3				√		MSDM I
3	EKM-624	Teori Organisasi	3				√		MSDM II
4	EKM-623	Kepemimpinan	3				√		MSDM II
5	UNO-613	KKN			2		√		-
6	EKM-625	Praktikum Komp. Manajemen		2			√		Statistik II, MO
7	EKM-701	Komunikasi Bisnis	3				√		Pengantar Bisnis
8	EKM-525	Sistem Informasi Manajemen	3				√		MO I, MSDM I, MP I, MK I
9	MBKM3	Magang**			9		√		
10	MBKM4	Pertukaran Pelajar**	9				√		
<b>Jumlah Beban Studi Semester VI</b>			<b>22</b>						
SEMESTER VII									
Konsentrasi Manajemen Pemasaran									
1	EKM-727	Pemasaran Internasional*	3					√	Man. Pemasaran II
2	EKM-722	Riset Pemasaran*	3					√	Man. Pemasaran II
3	EKM-729	Manajemen Merek*	3					√	Man. Pemasaran II
4	EKM-730	Pemasaran Berbasis Lingkungan (Green Marketing)*	3					√	Man. Pemasaran II
5	EKM-735	Praktikum Ekspor Impor		2			√		Teori Ekonomi, Peng. Bisnis
6	EKM-736	Praktikum Pasar Modal		2			√		Man. Investasi
7	EKM-603	Perencanaan Bisnis	3				√		MO I, MP I, MK I, MSDM I
8	EKM-737	E Bisnis	3				√		Man. Pemasaran I
9	MBKM1	Kewirausahaan MBKM**			9		√		
10	MBKM2	Project Independen**			3		√		
11	MBKM4	Pertukaran Pelajar**	9				√		
<b>Jumlah Beban Studi Semester VII</b>			<b>16</b>						
Catatan: * MK pilihan konsentrasi, pilih 2 dari 4 ** MK pilihan MBKM									
Konsentrasi Manajemen Sumber Daya Manusia									
1	EKM-734	Manajemen Kompensasi*	3					√	MSDM II
2	EKM-732	Hubungan Industrial*	3					√	MSDM II
3	EKM-731	Manajemen Lintas Budaya	3					√	MSDM II
4	EKM-733	Manajemen Perubahan*	3					√	MSDM II
5	EKM-735	Praktikum Ekspor Impor		2			√		Teori Ekonomi, Peng. Bisnis
6	EKM-736	Praktikum Pasar Modal		2			√		Manajemen Investasi
7	EKM-603	Perencanaan Bisnis	3				√		MO I, MP I, MK I, MSDM I
8	EKM-737	E Bisnis	3				√		Man. Pemasaran I
9	MBKM1	Kewirausahaan MBKM**			9		√		
10	MBKM2	Project Independen**			3		√		
11	MBKM4	Pertukaran Pelajar**	9				√		
<b>Jumlah Beban Studi Semester VII</b>			<b>16</b>						
Catatan: * MK pilihan konsentrasi, pilih 2 dari 4 ** MK pilihan MBKM									
SEMESTER VIII									
1	EKM-827	Skripsi	-		4		√		
<b>Total SKS</b>			<b>144 SKS</b>						

**Mata Kuliah Pilihan (Wajib ditempuh Minimal 2 Mata kuliah dari 4 mata kuliah pilihan konsentrasi )  
Syarat Lulus Sarjana Manajemen Minimal 144 SKS dengan IPK minimal 2,50, Nilai minimal C**



### 3. KESETARAAN MATA KULIAH MBKM DENGAN MATA KULIAH REGULER

No	Mata Kuliah MBKM	SKS	Mata Kuliah Reguler	SKS
I	<b>MK di luar prodi di dalam PT</b>		<b>MK Semester I-V</b>	
1.	Teori ekonomi			3
2.	Bahasa Inggris			3
3.	Kewarganegaraan			2
4.	Agama			2
5.	KKN			2
6.	Bahasa Indonesia			2
7.	Pendidikan Pancasila			2
8.	Internet of Thinks			3
9.	Big Data			3
Dst				
II	<b>MK di luar PT</b>		<b>MK Semester V-VIII</b>	
1.				
2.				
III			<b>MK Semester V-VIII</b>	
1.	Magang	9	Praktikum Pasar Modal dan Investasi	2
2.			Praktikum Ekspor Impor	2
3.			Praktikum Aplikasi Komputer	2
4.			E Bisnis	3
5.			Komunikasi Bisnis	3
6.			Manajemen Perbankan	3
7.			Sistem Informasi Manajemen	3
8.			Manajemen Keuangan Syariah	3
9.			Manajemen rantai Pasokan	3
10.			Sistem Pengendalian Manajemen	3
11.			Seminar Manajemen SDM	3
			Seminar Manajemen Pemasaran	3
IV			<b>MK Semester V-VIII</b>	
1.	Giat Wirausaha	9	Kewirausahaan	3
2.			Perencanaan Bisnis	3
3.			Komunikasi Bisnis	3

**FAKULTAS EKONOMI DAN BISNIS**  
**UNIVERSITAS WIJAYA KUSUMA SURABAYA**



## C. PROGRAM STUDI AKUNTANSI



# YAYASAN WIJAYA KUSUMA UNIVERSITAS WIJAYA KUSUMA SURABAYA

Sekretariat: Jl. Dukuh Kupang XXV/54 60225 Telp. (031) 5677577, 5689738 Fax 5679791  
Website : [www.uwks.ac.id](http://www.uwks.ac.id) Email : [info@uwks.ac.id](mailto:info@uwks.ac.id)

### KEPUTUSAN REKTOR UNIVERSITAS WIJAYA KUSUMA SURABAYA NOMOR **190** TAHUN 2020

#### TENTANG

#### KURIKULUM PENDIDIKAN TINGGI BERBASIS MERDEKA BELAJAR KAMPUS MERDEKA (KPT-MBKM) PRODI AKUNTANSI, FAKULTAS EKONOMI DAN BISNIS UNIVERSITAS WIJAYA KUSUMA SURABAYA

#### REKTOR UNIVERSITAS WIJAYA KUSUMA SURABAYA

- Menimbang** :
- a. Bahwa dalam rangka implementasi kebijakan merdeka belajar-kampus merdeka Kementerian Pendidikan dan Kebudayaan sebagaimana diatur dalam Peraturan Menteri Pendidikan dan Kebudayaan Nomor 3 Tahun 2020 tentang Standar Nasional Pendidikan Tinggi, dipertimbangkan perlu melakukan evaluasi kurikulum program studi di lingkungan Universitas Wijaya Kusuma Surabaya;
  - b. Bahwa Program Studi Akuntansi mendapatkan Program Bantuan Program Studi Melaksanakan Kerjasama kurikulum MBKM, telah melakukan serangkaian kegiatan dalam rangka menyesuaikan kurikulum menjadi kurikulum perguruan tinggi yang berbasis kebijakan MBKM (KPT-MBKM);
  - c. Bahwa penerapan Kurikulum Pendidikan Tinggi berbasis kebijakan Merdeka Belajar-Kampus Merdeka sebagaimana dimaksud pada pertimbangan huruf b perlu ditetapkan dengan Keputusan Rektor.
- Mengingat** :
- 1. Undang-Undang Nomor 12 Tahun 2012 tentang Pendidikan Tinggi (Lembaran Negara Republik Indonesia Tahun 2012 Nomor 158, Tambahan Lembaran Negara Republik Indonesia Nomor 5336);
  - 2. Peraturan Pemerintah Nomor 4 Tahun 2014 tentang Penyelenggaraan Pendidikan Tinggi dan Pengelolaan Perguruan Tinggi (Lembaran Negara Republik Indonesia Tahun 2014 Nomor 16, Tambahan Lembaran Negara Republik Indonesia Nomor 5500 );



3. Peraturan Menteri Pendidikan dan Kebudayaan Republik Indonesia Nomor 73 Tahun 2013 tentang Penerapan Kerangka Kualifikasi Nasional Indonesia Bidang Pendidikan Tinggi (Berita Negara Republik Indonesia Tahun 2013 Nomor 831);
4. Peraturan Menteri Pendidikan dan Kebudayaan Nomor 3 tahun 2020 tentang Standar Nasional Pendidikan Tinggi (Berita Negara Republik Indonesia Tahun 2020 Nomor 47);
5. Keputusan Ketua Pengurus Yayasan Wijaya Kusuma Nomor: 01 Tahun 2017 Tentang Statuta Universitas Wijaya Kusuma Surabaya tahun 2017;
6. Keputusan Rektor Nomor 80 Tahun 2020 tentang Mata Kuliah Umum Universitas Wijaya Kusuma Surabaya;
7. Peraturan Rektor Nomor 81 Tahun 2020 tentang Pengelolaan Mata Kuliah Umum di Universitas Wijaya Kusuma Surabaya;
8. Keputusan Rektor Nomor 82 Tahun 2020 tentang Merdeka Belajar-Kampus Merdeka di Universitas Wijaya Kusuma Surabaya;
9. Peraturan Rektor Nomor 83 Tahun 2020 tentang Pedoman Pelaksanaan Merdeka Belajar-Kampus Merdeka di Universitas Wijaya Kusuma Surabaya.

**Memperhatikan** : Surat Dekan Fakultas Ekonomi dan Bisnis Nomor : 484 /FEB/UWKS/XI/2020 tanggal 23 November 2020 tentang Permohonan SK Rektor Kurikulum Merdeka Belajar-Kampus Merdeka;

#### MEMUTUSKAN

**MENETAPKAN** : KEPUTUSAN REKTOR TENTANG KURIKULUM PENDIDIKAN TINGGI BERBASIS MERDEKA BELAJAR KAMPUS MERDEKA (KPT-MBKM) PROGRAM STUDI AKUNTANSI, FAKULTAS EKONOMI DAN BISNIS UNIVERSITAS WIJAYA KUSUMA SURABAYA

**Pertama** : Kurikulum pendidikan tinggi berbasis merdeka belajar kampus merdeka adalah kurikulum yang dikembangkan perguruan tinggi mengacu pada Standar Nasional Pendidikan Tinggi untuk setiap Program Studi mencakup pengembangan kecerdasan intelektual, akhlak mulia, dan keterampilan;



- Kedua** : Pengembangan kurikulum pendidikan tinggi sebagaimana dimaksud pada diktum pertama ditujukan untuk:
- a. menyetarakan kompetensi lulusan pendidikan tinggi dengan Kerangka Kualifikasi Nasional Indonesia (KKNI), sehingga alur pengembangannya diawali dengan penetapan profil lulusan, penyusunan capaian pembelajaran, menetapkan bahan kajian dan menetapkan mata kuliah;
  - b. memberikan hak belajar mahasiswa di luar program studi selama 3 (tiga) semester setara dengan 60 sks;
- Ketiga** : Bentuk kegiatan pembelajaran di luar program studi sebagaimana dimaksud pada diktum kedua huruf b meliputi kegiatan-kegiatan sebagai berikut:
- a. Menempuh mata kuliah di luar program studi di lingkungan UWKS;
  - b. Menempuh mata kuliah dalam program studi yang sama atau berbeda di luar UWKS (program pertukaran mahasiswa);
  - c. Kegiatan magang atau praktik kerja;
  - d. Kegiatan mahasiswa membangun desa;
  - e. Asistensi mengajar pada satuan pendidikan/sekolah;
  - f. Project penelitian/riset;
  - g. Melakukan giat kewirausahaan;
  - h. Project independent;
  - i. Project kemanusiaan.
- Keempat** : Kurikulum Pendidikan Tinggi Program Studi Akuntansi Fakultas Ekonomi dan Bisnis Universitas Wijaya Kusuma Surabaya yang telah disesuaikan dengan kebijakan Merdeka Belajar-Kampus Merdeka sebagaimana dituangkan dalam Lampiran Keputusan ini;
- Kelima** : Kurikulum sebagaimana dimaksud dalam diktum keempat dilengkapi dengan instrumen pembelajaran berupa rencana pembelajaran semester (RPS), kontrak kuliah, bahan ajar, buku ajar, SOP, dan Pedoman Pelaksanaan secara teknis diatur dengan Peraturan Dekan;
- Keenam** : Khusus Pelaksanaan Mata Kuliah Umum secara teknis dikoordinasikan dan dilaksanakan oleh Unit Pelaksana Teknis Mata Kuliah Umum (UPT-MKU);
- Ketujuh** : Khusus Mata kuliah kerja nyata (KKN) secara teknis dikoordinasikan dan dilaksanakan oleh Lembaga Penelitian dan Pengabdian Masyarakat (LPPM) Universitas Wijaya Kusuma Surabaya;



- Kedelapan : Kurikulum sebagaimana dimaksud dalam diktum keempat berlaku mulai semester genap tahun akademik 2020/2021;
- Kesembilan : Masa transisi dan konversi terhadap kurikulum sebelumnya, serta hal-hal lain yang belum diatur dalam keputusan ini sepanjang bersifat teknis operasional akan ditur lebih lanjut oleh Dekan;
- Kesepuluh : Keputusan ini mulai berlaku sejak tanggal ditetapkan, dan apabila di kemudian hari terdapat kekeliruan akan diadakan pembetulan sebagaimana mestinya.

Ditetapkan di : Surabaya

Pada tanggal : 24 November 2020

Rektor,



Prof. H. Sri Harmadji, dr., Sp THT-KL (K)

Salinan Keputusan ini disampaikan kepada

- Yth. 1. Ketua Pengurus Yayasan Wijaya Kusuma;  
2. Dekan Fakultas Ekonomi dan Bisnis;  
3. Ketua Program Studi Akuntansi;  
4. Ketua BP3;  
5. Ketua BPM;  
6. Ketua LPPM;  
7. Kepala UPT MKU  
8. Kepala Biro Administrasi Akademik;  
Universitas Wijaya Kusuma Surabaya.





## 1. PROFIL LULUSAN

Tabel Profil Lulusan dan Deskripsinya

No	Profil Lulusan (PL)	Deskripsi Profil Lulusan
PL1	Akuntan (Keuangan)	Akuntan yang ahli di bidang akuntansi keuangan yang mampu menyusun laporan keuangan konsolidasi baik sektor privat maupun sektor publik berdasarkan standar akuntansi keuangan yang berlaku dan memiliki kemampuan managerial.
PL2	Akuntan manajemen	Akuntan Manajemen yang mampu menyusun laporan manajemen perusahaan yang memiliki kemampuan managerial.
PL3	Auditor	Auditor internal maupun eksternal, yang mampu menyusun laporan audit internal maupun eksternal dan juga memiliki kemampuan managerial.
PL4	Akuntan yang ahli di perpajakan	Akuntan yang mempunyai keahlian perpajakan sehingga mampu menyusun laporan perpajakan perusahaan dan juga memiliki kemampuan managerial. Akuntan yang mempunyai keahlian perpajakan sehingga mampu menyusun laporan perpajakan perusahaan dan juga memiliki kemampuan managerial.

**FAKULTAS EKONOMI DAN BISNIS**  
**UNIVERSITAS WIJAYA KUSUMA SURABAYA**



## 2. PETA KURIKULUM BERDASARKAN CPL PROGRAM STUDI

**Matriks Organisasi Mata Kuliah MBKM Program Studi Akuntansi UWKS**

Tabel 10. Peta Kurikulum

SEMESTER	PROGRAM PEMBELAJARAN DALAM PRODI										PROGRAM MBKM			JUMLAH SKS																										
	TUGAS AKHIR / SKOPSI (4)	Laboratorium Audit (2)	KKN (2)	Akuntansi Keuangan Lanjutan I (3)	Akuntansi Keuangan Lanjutan II (3)	Kewirausahaan (3)	Pemeriksaan Akuntansi II (3)	Internal Audit / Manajemen Audit (3)	MAGANG (20)	Pengalaman dan Analisis Data (2)	Pengembangan dan Analisis Laporan Keuangan (3)	Pasar Modal & Analisa Investasi (3)	Akt. Sektor Publik (3)		Akt. Sektor Publik (3)	Pend. Kewarganegaraan (2)	Pend. Agama (2)	Pend. Pancasila (2)	DALAM PT	PT LAIN	NON PT	JUMLAH SKS																		
IA	4																																							
IIA																					20																			
IIA																					8																			
IA																					11																			
II																																								
III																																								
II																					6																			
I																					12																			
<b>TOTAL</b>																																								40

Keterangan		Keterangan
Deskriptor	87	Deskriptor MBKM
MK Prodi Akuntansi di dalam UWKS	20	Projek Independen - Konversi MK Prodi
MK Lintas Prodi di UWKS	17	MK Lintas Prodi di UWKS
MK-Prodi Akuntansi di luar UWKS - Pertukaran pelajar	20	MK-Prodi Akuntansi di luar UWKS - Pertukaran pelajar
MK-Prodi Akuntansi di luar UWKS - Magang	144	MK-Prodi Akuntansi di luar UWKS - Magang
<b>TOTAL</b>	<b>144</b>	<b>TOTAL</b>

Keterangan		Ket.
Deskriptor	87	3 SKS
MK Prodi Akuntansi di dalam UWKS	20	20 SKS
MK Lintas Prodi di UWKS	17	17 SKS
MK-Prodi Akuntansi di luar UWKS - Pertukaran pelajar	20	20 SKS
MK-Prodi Akuntansi di luar UWKS - Magang	144	20 SKS
<b>TOTAL</b>	<b>144</b>	<b>40</b>

**TERSTRUKTUR SESUAI DENGAN CPL**

**PENGAKUAN DAN PENYETARAAN**

**PENYETARAAN**



### 3. DAFTAR MATA KULIAH DAN MATA KULIAH PRASYARAT PROGRAM STUDI AKUNTANSI

#### KURIKULUM MERDEKA BELAJAR KAMPUS MERDEKA PROGRAM STUDI AKUNTANSI - FAKULTAS EKONOMI DAN BISNIS UNIVERSITAS WIJAYA KUSUMA SURABAYA

No	Kode MK	Mata Kuliah (MK)	Bobot SKS			STATUS		PRASYARAT
			Teori	Praktikum	Praktek	Wajib	Pilihan	
<b>SEMESTER I</b>								
1	UNO-112	Pancasila	2			√		-
2	EKO-115	Bahasa Inggris Bisnis	2			√		-
3	EKO-111	Pengantar Bisnis	3			√		-
4	EKO-207	Pengantar Akuntansi I	3			√		-
5	EKO-113	Matematika Ekonomi &Bisnis	3			√		-
6	EKO-108	Teori Ekonomi	3			√		-
7	EKA-302	Aspek Hukum Dalam Bisnis	3			√		-
8	UNO-110	Wawasan Lingkungan	2			√		-
<b>Jumlah Beban Studi Semester I</b>			<b>21</b>					
<b>SEMESTER II</b>								
1	EKO-309	Pengantar Akuntansi II	3			√		Pengantar Akuntansi I
2	EKO-215	Pengantar Manajemen	3			√		-
3	EKO-221	Statistika	3			√		Matematika Ekonomi & Bisnis
4	UNO-102	Agama Islam	2			√		-
	UNO-103	Agama Kristen						
	UNO-104	Agama Katholik						
	UNO-105	Agama Hindu						
	UNO-106	Agama Budha						
5	EKA-412	Hukum Pajak	3			√		-
6	UNO-311	Bahasa Indonesia	2			√		-
7	UNO-201	Kewarganegaraan	2			√		-
8	EKA-400	Akuntansi Biaya I	3			√		Pengantar Akuntansi I
9	UNO-902	Kewijayakusumaan	2			√		-
<b>Jumlah Beban Studi Semester II</b>			<b>23</b>					
<b>SEMESTER III</b>								
1	EKA-402	Akuntansi Keuangan Menengah I	3			√		Pengantar Akuntansi II
2	EKA-301	Manajemen Keuangan	3			√		Pengantar Manajemen, Pengantar Akuntansi II
3	EKA-524	Perpajakan	3			√		Hukum Pajak
4	EKA-304	Akuntansi Sektor Publik	3			√		Pengantar Akuntansi II
5	EKA-735	Etika Bisnis Dan Profesi	3			√		Pengantar Bisnis, Pengantar Akuntansi II
6	EKA-501	Akuntansi Biaya II	3			√		Akuntansi Biaya I, Pengantar Akuntansi II
7	EKA-429	Sistem Informasi Akuntansi	3			√		Akuntansi Biaya I, Pengantar Akuntansi II
<b>Jumlah Beban Studi Semester III</b>			<b>21</b>					



SEMESTER IV							
1	EKA-503	Akuntansi Keuangan Menengah II	3			√	Akuntansi Keuangan Menengah I
2	EKA-727	Sistem Informasi Manajemen	3			√	Manajemen Keuangan, Sistem Informasi Akuntansi
3	EKA-623	Penganggaran Perusahaan	3			√	Pengantar Akuntansi II, Akuntansi Biaya I, Sistem Informasi Akuntansi
4	EKA-621	Pasar Modal & Analisa Investasi	3			√	Manajemen Keuangan
5	EKA-601	Analisa Laporan Keuangan	3			√	Pengantar Akuntansi I, Akuntansi Keuangan Menengah I
6	EKA-731	Studi Kelayakan Bisnis	3			√	Pengantar Bisnis, Manajemen Keuangan, Analisa Laporan Keuangan
7	EKA-608	Akuntansi Manajemen	3			√	Akuntansi Biaya II
<b>Jumlah Beban Studi Semester IV</b>			<b>21</b>				
SEMESTER V							
1	EKA-606	Akuntansi Keuangan Lanjutan I	3			√	Akuntansi Keuangan Menengah II
2	EKA-732	Teori Akuntansi	3			√	Akuntansi Keuangan Menengah II, Sistem Informasi Akuntansi
3	EKA-525	Pengolahan dan Analisis Data	2			√	Sistem Informasi Akuntansi, Statistik
4	EKA-410	Pemeriksaan Akuntansi I	3			√	Akuntansi Keuangan Menengah I, Sistem Informasi Akuntansi, Sistem Informasi Manajemen
5	EKO-606	Metodologi Penelitian	3			√	Statistika, Akuntansi Keuangan Menengah II, Sistem Informasi Akuntansi, Akuntansi Manajemen
6	EKA-728	Sistem Pengendalian Manajemen	3			√	Akuntansi Manajemen, Penganggaran Perusahaan
7	EKA-526	Manajemen Strategik dan Kepemimpinan	3			√	Pengantar Manajemen, Akuntansi Manajemen, Sistem Informasi Akuntansi, Sistem Informasi Manajemen
<b>Jumlah Beban Studi Semester V</b>			<b>21</b>				
SEMESTER VI							
1	EKA-707	Akuntansi Keuangan Lanjutan II	3			√	Akuntansi Keuangan Lanjutan I
2	EKA-522	Pemeriksaan Akuntansi II	3			√	Pemeriksaan Akuntansi I
3	EKA-612	Internal Audit / Manajemen Audit	3			√	Pemeriksaan Akuntansi I, Sistem Informasi Akuntansi, Sistem Informasi Manajemen
4	UNO-613	KKN (Kuliah Kerja Nyata)	2			√	Lulus Minimal 100 SKS
5	EKA-622	Praktikum Perpajakan		2		√	Perpajakan
6	EKA-627	Praktikum Akuntansi		2		√	Akuntansi Biaya II, Akuntansi Keuangan Lanjutan I, Sistem Informasi Akuntansi
7	EKA-516	Akuntansi Syariah*	3			√	Pengantar Akuntansi, Akuntansi Keuangan Menengah II
8	EKA-833	Akuntansi Manajemen Lanjutan*	3			√	Akuntansi Manajemen
9	EKA-609	Tata Kelola dan Manajemen Risiko*	3			√	Pengantar Manajemen, Sistem Pengendalian Manajemen
10	EKA-835	Manajemen Perpajakan*	2			√	Perpajakan, Praktikum Perpajakan
11	EKA-610	Audit Forensik dan Investigasi*	3			√	Pemeriksaan Akuntansi II
		<b>Magang**</b>				√	
		<b>Pertukaran Pelajar**</b>				√	
		<b>**Pilihan MBKM</b>				√	
<b>Jumlah Beban Studi Semester VI</b>			<b>20</b>				



SEMESTER VII							
1	EKA-717	Praktikum Aplikasi Komputer Akuntansi		2	√		Akuntansi Keuangan Lanjutan II Sistem Informasi Akuntansi
2	EKA-711	Praktikum Audit		2	√		Pemeriksaan Akuntansi II
3	EKA-708	Kewirausahaan	3		√		Pengantar Bisnis, Akuntansi Biaya I, Pengantar Akuntansi II
4	EKA-712	Akuntansi Keperilakuan*	2			√	Akuntansi Manajemen, Etika Bisnis dan Profesi
5	EKA-713	Pelaporan Korporat*	3			√	Etika Bisnis dan Profesi Akuntansi Keuangan Lanjutan II
6	EKA-714	Manajemen Keuangan Lanjutan*	3			√	Manajemen Keuangan
7	EKA-715	Akuntansi Pemerintahan*	3			√	Akuntansi Sektor Publik
8	EKA-716	Manajemen Database*	3			√	Sistem Informasi Akuntansi
		<b>*Pilihan MBKM</b>				√	
<b>Jumlah Beban Studi Semester VII</b>			<b>15</b>				
SEMESTER VIII							
1	EKA-831	Skripsi / Tugas Akhir		4			124 SKS, Metpen
<b>Jumlah Beban Studi Semester VIII</b>			<b>4</b>				
<b>Total</b>			<b>147</b>				
<p><b>Syarat lulus Sarjana Akuntansi Minimal 147 SKS, IPK Minimal 2,50</b>  <b>Kegiatan Pembelajaran MBKM (Magang, Asistensi mengajar di satuan pendidikan penelitian/riset, proyek kemanusiaan, kegiatan wirausaha, studi/proyek independen, membangun desa/KKN tematik, pertukaran pelajar) dikonversi pada mata kuliah pada semester berjalan.</b>  <b>* Mata Kuliah Pilihan (Wajib ditempuh) minimal 5 mata kuliah dari 10 mata kuliah pilihan.</b></p>							

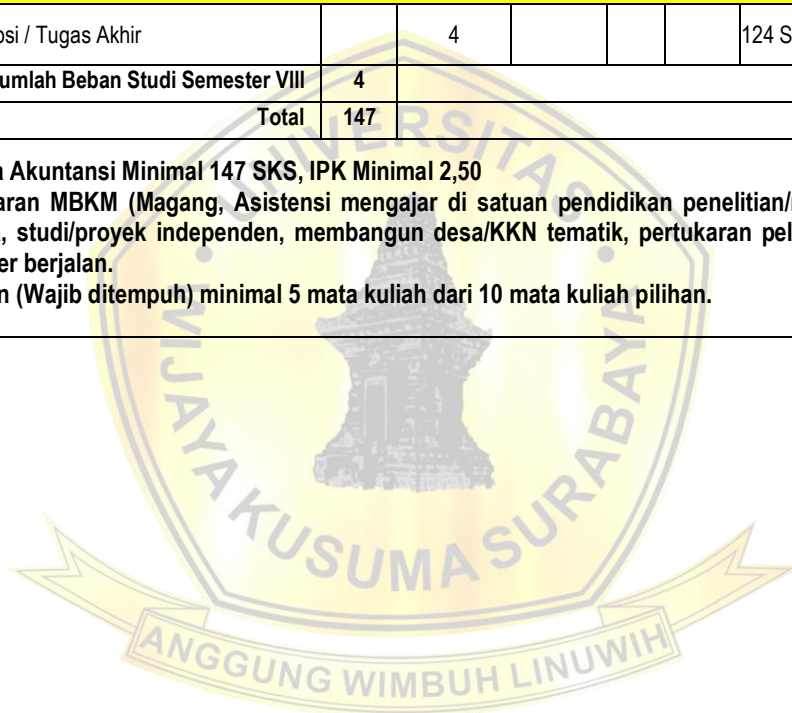

## FAKULTAS EKONOMI DAN BISNIS UNIVERSITAS WIJAYA KUSUMA SURABAYA



## D. PROGRAM STUDI MAGISTER AKUNTANSI

### KURIKULUM PROGRAM STUDI MAGISTER AKUNTANSI FAKULTAS EKONOMI DAN BISNIS UNIVERSITAS WIJAYA KUSUMA SURABAYA

NO	KODE MK	MATA KULIAH	SKS (KULIAH PRAKTEK)		STATUS (WAJIB PILIHAN)		PRASYARAT
			K	P	W	P	
<b>SEMESTER I</b>							
1	EAO-101	Cost Management	3	-	√		-
2	EAO-102	Financial Management	3	-	√		-
3	EAO-103	Teori Organisasi dan Manajemen	3	-	√		-
4	EAO-105	Statistik Lanjutan	3	-	√		-
5	EAO-107	Etika Profesi Akuntansi	3	-	√		-
<b>Jumlah SKS</b>			<b>15</b>				
<b>SEMESTER II</b>							
1	EAO-201	Ekonomi Manajerial	3	-	√		-
2	EAO-202	Teori Akuntansi	3	-	√		-
3	EAO-203	Metodologi Penelitian	3	-	√		-
4	EAO-204	Pengauditan	3	-	√		-
<b>Jumlah SKS</b>			<b>12</b>				
<b>SEMESTER III</b>							
<b>Konsentrasi Akuntansi Manajemen</b>							
1	EAO-301	Sistim Informasi Akuntansi	3	-	√		-
2	EAM-301	Seminar Akuntansi Manajemen*	3	-		√	-
3	EAM-302	Seminar Manajemen Strategik*	3	-		√	-
4	EAM-303	Behavioral Accounting*	3	-		√	-
<b>Konsentrasi Akuntansi Keuangan</b>							
1	EAF-303	Teori Portfolio*	3	-		√	-
2	EAF-301	Seminar Akuntansi Financial	3	-	√		-
3	EAF-305	Akuntansi Sektor Publik	3	-	√		-
4	EAF-302	Analisa Laporan Keuangan Lanjutan	3	-	√		-
<b>Jumlah SKS</b>			<b>12</b>				
<b>SEMESTER IV</b>							
1	EAO-402	Tesis	6				
<b>Total SKS</b>			<b>45</b>				

**Catatan:**

\*Mata Kuliah Pilihan (Wajib ditempuh Minimal 3 Mata Kuliah dari 4 Mata Kuliah Pilihan)  
Syarat Lulus Magister Akunatsni Minimal 45 SKS dengan IPK minimal 3.00 dan nilai minimal B



**BAB III**  
**PROSEDUR-PROSEDUR ADMINISTRASI AKADEMIK**  
**PENYELENGGARAAN PEMBELAJARAN**

**A. Kalender Akademik**

1. Kalender akademik merupakan susunan rangkaian kegiatan dalam 1 (satu) tahun akademik sebagai pedoman pelaksanaan proses belajar mengajar di Universitas yang ditetapkan dengan Keputusan Rektor;
2. Penjabaran kalender akademik sebagaimana dimaksud pada nomor 1 (satu) di tingkat fakultas ditetapkan dengan Keputusan Dekan.

**B. Jadwal Kuliah**

1. Jadwal kuliah merupakan susunan rangkaian kegiatan dalam 1 (satu) semester sebagai pedoman pelaksanaan proses belajar mengajar di fakultas atau program studi;
2. Jadwal kuliah sebagaimana dimaksud pada angka 1 berisi waktu kuliah, nama dan kode mata kuliah, sks, ruang kelas, dan nama/kode dosen;
3. Penerbitan jadwal kuliah merupakan tanggungjawab wakil dekan Bidang Akademik atau Ketua Program studi;
4. Pembagian mahasiswa dalam kelas-kelas perkuliahan dan atau praktikum dilaksanakan oleh fakultas atau program studi pada setiap awal semester sebelum masa perwalian/pengisian KRS dilaksanakan

Penentuan jumlah mahasiswa dalam satu kelas perkuliahan ditetapkan sebanyak-banyaknya 40 orang mahasiswa dan sekurang-kurangnya 30 orang mahasiswa, kecuali program studi yang jumlah mahasiswa per angkatan kurang dari 30 orang mahasiswa.

**C. Kurikulum**

Adalah seperangkat rencana dan pengaturan mengenai tujuan, isi, dan bahan pelajaran serta cara yang digunakan sebagai pedoman penyelenggaraan kegiatan pembelajaran untuk mencapai tujuan Pendidikan Tinggi,

1. Penetapan capaian pembelajaran program studi mengacu pada capaian pembelajaran kesepakatan asosiasi program studi (atau yang sejenis) yang ditetapkan oleh Menteri, Standar Nasional Pendidikan Tinggi, Kerangka Kualifikasi Nasional Indonesia, dan karakteristik Universitas;
2. Capaian pembelajaran program studi mencakup sikap, pengetahuan, keterampilan umum, dan keterampilan khusus;
3. Kurikulum Pendidikan Tinggi (KPT) sesuai KKNI untuk Program Studi Sarjana (S-1) sekurang-kurangnya adalah sebagai berikut:
  - a. Menyempurnakan standar kompetensi lulusan (SKL) pada kurikulum KBK menjadi kualifikasi lulusan yang mencakup sikap, pengetahuan, ketrampilan umum, dan ketrampilan khusus yang dinyatakan dalam rumusan capaian pembelajaran lulusan;
  - b. Rumusan capaian pembelajaran lulusan sebagaimana dimaksud pada huruf a wajib mengacu pada deskripsi capaian pembelajaran lulusan KKNI, dan memiliki kesetaraan dengan jenjang kualifikasi pada KKNI;



4. Kurikulum Pendidikan Tinggi untuk program diploma tiga (D3) wajib memuat Mata Kuliah :
  - a. Pendidikan Agama;
  - b. Pendidikan Kewarganegaraan
  - c. Pancasila, dan
  - d. Bahasa Indonesia.
5. Kurikulum Pendidikan Tinggi untuk program Sarjana (S1) wajib mencantumkan MKU :
  - a. Pendidikan Agama;
  - b. Pendidikan Kewarganegaraan;
  - c. Pancasila
  - d. Bahasa Indonesia.
  - e. Wawasan Lingkungan
  - f. Kuliah Kerja Nyata (KKN) dan
  - g. Kecuali Prodi Pendidikan Bahasa Indonesi Fak. Bahasa dan Sains tidak wajib mencantumkan MKU Bahasa Indonesia
6. Kurikulum Pendidikan Tinggi (KPT) sesuai KKNI untuk Program Studi Magister (S-2), sekurang-kurangnya adalah sebagai berikut:
  - a. Menyempurnakan standar kompetensi lulusan (SKL) pada KBK menjadi kualifikasi lulusan yang mencakup sikap, pengetahuan, ketrampilan umum, dan ketrampilan khusus yang dinyatakan dalam rumusan capaian pembelajaran lulusan;
  - b. Rumusan capaian pembelajaran lulusan sebagaimana dimaksud pada huruf b wajib mengacu pada deskripsi capaian pembelajaran lulusan KKNI, dan memiliki kesetaraan dengan jenjang kualifikasi pada KKNI;
  - c. Kurikulum program profesi mengacu pada organisasi profesi;
7. Kurikulum Pendidikan Tinggi (KPT) sesuai KKNI untuk program Diploma Tiga (D-III) sekurang-kurangnya adalah sebagai berikut:
  - a. Menyempurnakan standar kompetensi lulusan (SKL) pada kurikulum KBK menjadi kualifikasi lulusan yang mencakup sikap, pengetahuan, ketrampilan umum, dan ketrampilan khusus yang dinyatakan dalam rumusan capaian pembelajaran lulusan;
  - b. Rumusan capaian pembelajaran lulusan sebagaimana dimaksud pada huruf a wajib mengacu pada deskripsi capaian pembelajaran lulusan KKNI, dan memiliki kesetaraan dengan jenjang kualifikasi pada KKNI;
8. Standar Kompetensi lulusan dinyatakan dalam rumusan capaian pembelajaran lulusan oleh program studi;  
Kompetensi lulusan suatu program studi terdiri atas kompetensi utama, kompetensi pendukung dan kompetensi lain yang bersifat khusus dan gayut dengan kompetensi utama sesuai profile lulusan yang telah ditetapkan;
9. Setiap mata kuliah diberi kode mata kuliah dengan urutan huruf tiga digit dan angka tiga digit sebagai berikut :
  - a. Tiga digit huruf pada kode mata kuliah menunjukkan unit pembina mata kuliah (Universitas, Fakultas dan Program Studi),
  - b. Tiga digit angka setelah huruf pada kode mata kuliah menunjukkan,
    - Digit angka pertama setelah huruf menunjukkan semester
    - Digit angka kedua dan ketiga setelah huruf menunjukkan nomor urut mata kuliah,





- serta status mata kuliah (wajib/pilihan) dan kelompok mata kuliah;
- c. Pengkodean mata kuliah dikordinasikan dengan BAA dan UPT MKU
10. Rencana Pembelajaran Semester (RPS) atau istilah lain paling sedikit memuat :
- Nama program studi, nama dan kode mata kuliah, semester, sks, nama dosen pengampu;
  - Capaian pembelajaran lulusan yang dibebankan pada mata kuliah;
  - Kemampuan akhir yang direncanakan pada tiap tahap pembelajaran untuk memenuhi capaian pembelajaran lulusan;
  - Bahan kajian yang terkait dengan kemampuan yang akan dicapai;
  - Metode Pembelajaran;
    - Waktu yang disediakan untuk mencapai kemampuan pada tiap tahap pembelajaran;
    - Pengalaman belajar mahasiswa yang diwujudkan dalam deskripsi tugas yang harus dikerjakan oleh mahasiswa selama satu semester;
    - Kriteria, indikator, dan bobot penilaian;
    - Daftar referensi yang digunakan,
    - Format RPS sesuai dengan standar mutu dan
    - RPS dibuat untuk semua mata kuliah termasuk mata kuliah non tatap muka di kelas contohnya skripsi, kuliah lapangan, magang dan lain- lain
11. Dalam satu tahun akademik terdiri atas semester gasal berawal pada bulan Agustus sampai dengan bulan Januari, dan semester genap berawal pada bulan Februari sampai dengan bulan Juli;
12. Antar semester dapat diselenggarakan perkuliahan Semester Antara atau Remedial Courses yang diatur tersendiri dalam peraturan Rektor;
13. Penghitungan beban belajar dalam system blok, modul, atau bentuk lain ditetapkan sesuai kebutuhan dalam memenuhi capaian pembelajaran yang setara dengan 60 sks. Dalam pelaksanaannya dari 60 sks, sebanyak 20 sks dilaksanakan di luar program studi di dalam perguruan tinggi sendiri, dan sebanyak 40 sks dilaksanakan di luar perguruan tinggi sendiri. Ada 8 (delapan) bentuk kegiatan pembelajaran di luar perguruan tinggi sendiri yang dapat dijadikan sebagai mata kuliah baru yaitu (1) pertukaran pelajar, (2) magang/praktek kerja, (3) proyek membangun desa, (4) mengajar pada satuan Pendidikan, (5) proyek penelitian, (6) Giat kewirausahaan, (7) proyek independent dan (8) proyek kemanusiaan. Kurikulum MBKM merupakan pengembangan kurikulum perguruan tinggi (KPT)/(KBK berbasis KKNI) dengan penjelasan sebagai berikut:
14. Kurikulum lebih ditekankan pada pencapaian Standar Kompetensi Lulusan/ Capaian Pembelajaran Lulusan,
15. Dalam pemenuhan hak belajar maksimum 3 semester, mahasiswa mendapatkan pengalaman belajar dengan kompetensi tambahan yang gayut dengan CPL prodi-nya.
16. Mahasiswa mendapatkan pengalaman belajar di dunia nyata sesuai dengan profil atau ruang lingkup pekerjaan yang dicita-citakan.
17. kurikulum dirancang dan dilaksanakan bersifat fleksibel dan mampu beradaptasi dengan perkembangan IPTEKS (*scientific vision*) dan tuntutan bidang pekerjaan(*market signal*)
18. Kurikulum regular disempurnakan, mata kuliah dasar pendukung karakter dan kompetensi dasar bidang ilmu diletakkan pada semester satu sampai dengan semester empat,



- sedangkan pada semester lima sampai delapan diisi mata kuliah kompetensi bidang ilmu, mata kuliah pendukung dalam bekerja, dan mata kuliah pendukung dalam bermasyarakat;
19. Mulai semester lima mahasiswa diberi kesempatan atau diberi hak untuk mengembangkan kompetensi bidang ilmu, kompetensi pendukung bekerja dan kompetensi pendukung bermasyarakat di luar perguruan tinggi dengan menempuh mata kuliah MBKM;
  20. Nilai mata kuliah MBKM yang diperoleh dari luar perguruan tinggi sendiri, oleh program studi akan dikonversi kedalam mata kuliah kurikulum regulat; Gambaran kurikulum MBKM sehubungan dengan keberadaan mata kuliah MBKM terhadap mata kuliah regulat dalam kurikulum program studi disajikan dalam Gambar berikut:

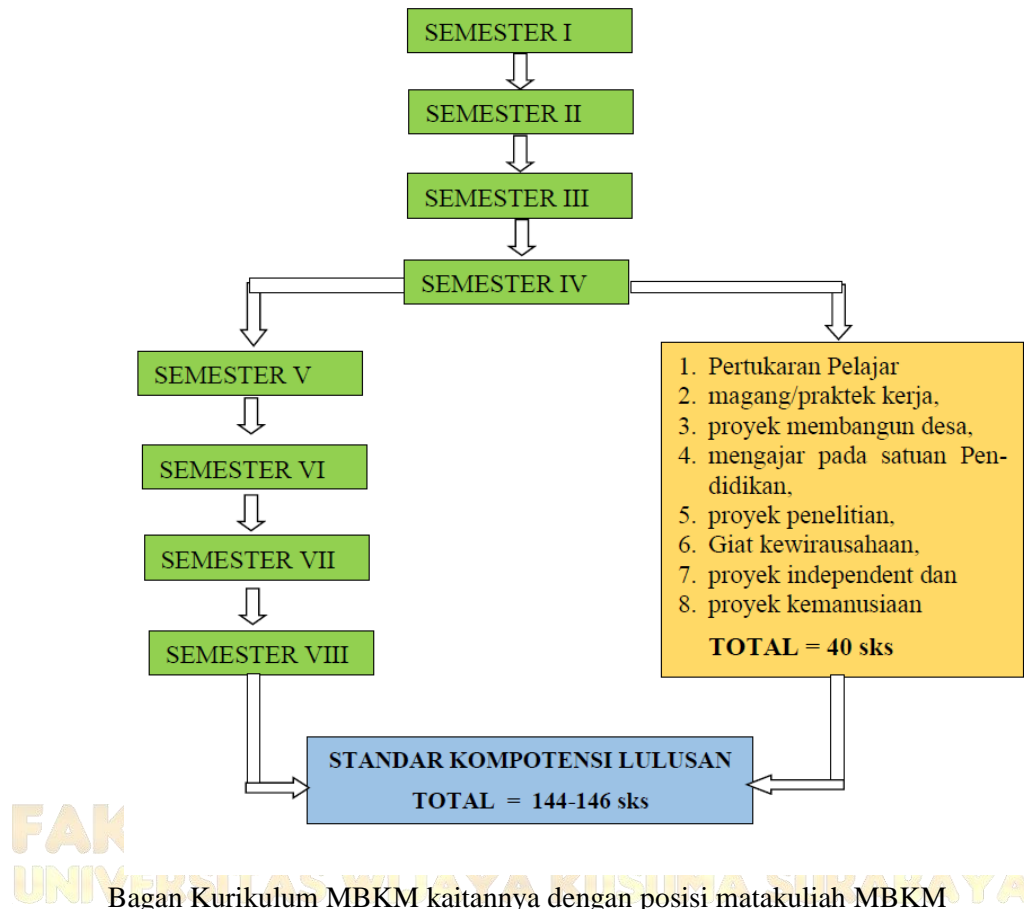

Bagan Kurikulum MBKM kaitannya dengan posisi matakuliah MBKM dalam kurikulum program studi

#### D. Beban Belajar Mahasiswa

1. Proses pembelajaran efektif selama paling sedikit 16 (enam belas) minggu, termasuk ujian tengah semester dan ujian akhir semester
2. Jumlah sks atau beban belajar mahasiswa baru sesuai dengan kurikulum program studi masing-masing atas usulan fakultas;
3. Jumlah SKS atau beban belajar mahasiswa lama yang boleh diprogram pada semester berikutnya didasarkan atas indek prestasi semester (IPS) sebelumnya, yaitu :



Jenjang	IPS	SKS Maksimal	Ketentuan
Diploma 3 Dan Sarjana	$\geq 3,00$ per semester	24	Setelah 2 (dua) Semester Pertama dan Memenuhi Etika Akademik
	2,50 – 2,99	22	
	2,00 – 2,49	20	
	$\leq 2,00$	18	
Magister	$\geq 3,50$	Dapat melanjutkan Program Doktor	Setelah 2 Semester Pertama dan Memenuhi Etika Akademik harus lulus magister sebelum lulus doktor

- Jumlah SKS atau beban belajar mahasiswa pindahan didasarkan pada IPK konversi nilai yang diperoleh;
- Jumlah SKS atau beban belajar mahasiswa program studi yang menyelenggarakan sistem paket sesuai jumlah SKS sebagaimana tersaji dalam paket semester;
- Jumlah sks atau beban belajar mahasiswa program profesi disesuaikan dengan mekanisme penyelenggaraan program profesi;
- Program ulang dan atau perbaikan nilai secara teknis diatur oleh fakultas/program studi.

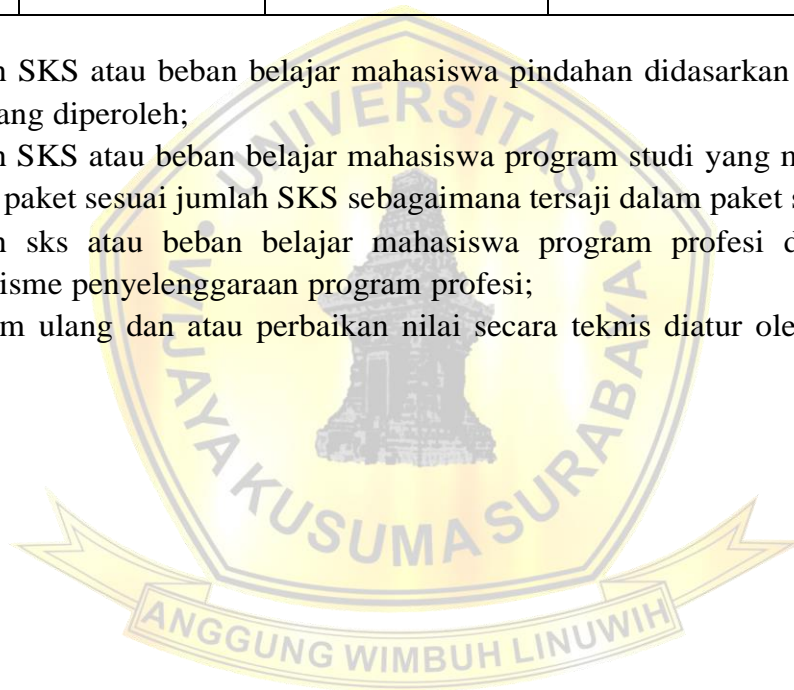

## FAKULTAS EKONOMI DAN BISNIS UNIVERSITAS WIJAYA KUSUMA SURABAYA



## BAB IV EVALUASI PEMBELAJARAN

### A. PENILAIAN BELAJAR

Merupakan kriteria minimal tentang penilaian proses dan hasil belajar mahasiswa dalam sistem evaluasi yang digunakan untuk mengetahui keberhasilan mahasiswa yang didasarkan atas hasil kegiatan tatap muka dan kegiatan terstruktur meliputi ujian tertulis, ujian lisan, dan evaluasi bentuk lain dalam rangka pemenuhan capaian pembelajaran lulusan.

1. Penetapan nilai akhir mata kuliah menggunakan Penilaian Acuan Patokan (PAP) atau baku dengan konversi nilai angka ke huruf diatur oleh fakultas;
2. Nilai akhir mata kuliah setiap semester merupakan Nilai Akhir Semester (NAS) dinyatakan dengan huruf dan nilai bobot sebagai berikut:

Huruf	Bobot	Keterangan
A	4,0	Istimewa
AB	3,5	Amat Baik
B	3,0	Baik
BC	2,5	Cukup Baik
C	2,0	Cukup
D	1,0	Kurang
E	0,0	Amat kurang
T	Sesuai sks Tugas	Tunda (belum ada nilai tugas)

3. Ketentuan konversi nilai angka ke dalam nilai huruf diatur lebih lanjut oleh fakultas masing-masing atau UPT MKU;
4. Nilai Akhir Semester (NAS) mata kuliah merupakan gabungan nilai dari semua bentuk penilaian selama semester berjalan dan dianggap lulus serendah-rendahnya D, dengan jumlah maksimum nilai D ditentukan pada per- syarat kelulusan mahasiswa;
5. Nilai lulus tidak dapat diulang pada semester selanjutnya kecuali :
  - a. Nilai D, dan
  - b. Nilai C dengan syarat nilai baru yang diperoleh maksimum AB.
6. Selain nilai A sampai dengan E, juga digunakan nilai T yaitu nilai yang di- tunda untuk tugas akademik yang belum diselesaikan oleh mahasiswa pada semester berjalan, dan harus diprogram pada semester berikutnya sampai semua tugas dapat diselesaikan dan nilai T diganti dengan nilai difinitif (ter- masuk program Skripsi/Tesis/Tugas Akhir/Tugas Lain);
7. NAS diterbitkan dalam KHS Semester.

### B. PENILAIAN MBKM

Kegiatan pembelajaran MBKM dilaksanakan diluar perguruan tinggi (di tempat mitra) yang kegiatannya berbdeda dengan perkuliahan tatap muka sehingga tata cara penilaiannya perlu disesuaikan. Ada tiga model penilaian yang dapat men- jadi pilihan yaitu penilaian berbasis kasus



(case base learning), penilaian berbasis proyek (project base learning), dan penilaian berbasis tim (team base learning), yang pelaksanaannya melalui 6 tahapan yaitu:

- 1) penyajian permasalahan,
- 2) membuat perencanaan dan penentuan kelompok belajar,
- 3) menyusun penjadwalan,
- 4) mengamati aktivitas proyek/produk,
- 5) melakukan penilaian,
- 6) evaluasi

### **C. PENGAKUAN SKS DAN KONVERSI NILAI MATA KULIAH MBKM TERHADAP MATA KULIAH REGULER**

1. Pengakuan pelaksanaan pembelajaran program Kampus Merdeka di luar perguruan tinggi dengan ketentuan sebagai berikut:
  - a. mahasiswa terdaftar pada pangkalan data pendidikan tinggi;
  - b. mahasiswa terdaftar dalam platform Merdeka Belajar Kampus Merdeka;
  - c. mahasiswa mengikuti pembelajaran oleh dosen pengampu mata kuliah dan/atau pembimbingan oleh dosen pembimbing/pembimbing lapangan yang ditunjuk oleh organisasi mitra dan/atau institusi pendidikan tempat dilakukannya program Kampus Merdeka;
  - d. mahasiswa mengisi log book dan membuat laporan pada SPADADIKTI melalui laman <https://spadadikti.id>
  - e. mahasiswa telah mendapatkan nilai akhir dari dosen pengampu mata kuliah dan/atau dosen pembimbing/pembimbing lapangan yang ditunjuk oleh organisasi mitra dan/atau institusi pendidikan tempat dilakukannya program Kampus Merdeka; dan
  - f. Perguruan tinggi melaporkan nilai mahasiswa dalam pembelajaran program Kampus Merdeka di luar perguruan tinggi asal melalui Pangkalan Data Pendidikan Tinggi di akhir semester.
2. Pengakuan SKS bagi Mahasiswa yang melaksanakan pembelajaran Program Kampus Merdeka di luar Perguruan Tinggi dilakukan dengan ketentuan sebagai berikut:
  - a. Pembelajaran lebih dari 16 (enam belas) minggu atau 560 (lima ratus enam puluh) jam kumulatif sampai dengan 24 minggu atau 840 (delapan ratus empat puluh) jam kumulatif diberikan pengakuan setara dengan 20 (dua puluh) SKS;
  - b. Pembelajaran lebih dari 24 (dua puluh empat) minggu atau 840 (delapan ratus empat puluh) jam kumulatif sampai dengan kurang dari 40 (empat puluh) minggu atau 1400 (seribu empat ratus) jam kumulatif diberikan pengakuan sks tambahan sejumlah 1 (satu) SKS setiap tambahan 1 (satu) minggu atau 35 (tiga puluh lima) jam kumulatif; dan
  - c. Pembelajaran antara 40 (empat puluh) minggu atau 1400 (seribu empat ratus) jam kumulatif sampai dengan 48 (empat puluh delapan) minggu atau 1680 (seribu enam ratus delapan puluh) jam kumulatif diberikan pengakuan setara dengan 40 (empat puluh) SKS.
3. Pengakuan kegiatan pembelajaran MBKM dan Besarnya SKS, sifatnya adalah pengakuan maksimal, dapat diakui lebih rendah dari ketentuan sebagaimana diuraikan dalam angka 1 dan angka 2 tergantung dari besar membangun kompetensi lulusan program studi.



## D. EVALUASI STUDI

### 1. Evaluasi Studi Program Strata Satu (S1)

- a. Evaluasi studi mahasiswa dilakukan oleh program studi pada dua tahun pertama, dua tahun kedua, tujuh tahun, untuk mengetahui keberhasilan studi dan menentukan mahasiswa tersebut boleh atau tidak melanjutkan studi;
- b. Evaluasi studi mahasiswa dua tahun pertama dilakukan setelah mahasiswa aktif kuliah selama 4 (empat) semester;
- c. Mahasiswa yang diperbolehkan melanjutkan studi hasil evaluasi sebagaimana dimaksud huruf b apabila memenuhi syarat sebagai berikut :
  - 1) telah menyelesaikan sekurang-kurangnya 30 sks;
  - 2) mencapai  $IPK \geq 2,5$  untuk mata kuliah termasuk praktikum yang ditempuh;
  - 3) apabila lebih dari 30 sks, maka untuk evaluasi tersebut diambil 30 sks dari mata kuliah atau praktikum dengan nilai akhir tertinggi.
- d. Evaluasi studi mahasiswa dua tahun kedua dilakukan setelah mahasiswa aktif kuliah selama 8 (delapan) semester;
- e. Mahasiswa yang diperbolehkan melanjutkan studi berdasarkan hasil evaluasi sebagaimana dimaksud huruf d apabila memenuhi syarat sebagai berikut:
  - 1) telah menyelesaikan sekurang-kurangnya 75 sks;
  - 2) mencapai  $IPK \geq 2.5$  untuk mata kuliah/praktikum yang telah ditempuh;
  - 3) apabila lebih dari 75 sks, maka untuk evaluasi tersebut diambil 75 sks dari mata kuliah dan praktikum yang memiliki nilai akhir tertinggi.
- f. Evaluasi studi mahasiswa program S-1 pada akhir tahun ketujuh dilakukan setelah mahasiswa aktif kuliah selama 14 (empat belas) semester dan harus memenuhi syarat sebagai berikut:
  - 1) Telah menyelesaikan beban studi sesuai dengan kurikulum yang berlaku;
  - 2) Mencapai  $IPK \geq 2.5$  untuk mata kuliah/praktikum yang telah ditempuh;
  - 3) Telah menyelesaikan skripsi dan/atau tugas akhir;
  - 4) Lulus yudisium.
- g. Mahasiswa yang tidak memenuhi syarat sebagaimana dimaksud pada huruf e dan f dianggap berhenti studi tetap (BST);

### 2. Evaluasi Studi Program Strata Dua (S2)

- a. Evaluasi studi mahasiswa dilakukan oleh program studi pada dua semester pertama (satu tahun), dan empat tahun untuk S-2, untuk mengetahui keberhasilan studi dan menentukan mahasiswa tersebut boleh atau tidak melanjutkan studi;
- b. Evaluasi pertama studi mahasiswa S2 dilakukan setelah mahasiswa aktif kuliah selama 2 (dua) semester;
- c. Mahasiswa yang diperbolehkan melanjutkan studi hasil evaluasi sebagaimana dimaksud huruf b apabila memenuhi syarat sebagai berikut:
  - 1) Telah menyelesaikan sekurang-kurangnya 18 SKS;
  - 2) Mencapai  $IPK \geq 3,0$  untuk mata kuliah/praktikum yang ditempuh
  - 3) Apabila lebih dari 18 SKS, maka evaluasi tersebut diambil 18 SKS dari mata kuliah atau praktikum dengan nilai akhir tertinggi.



- d. Evaluasi kedua studi mahasiswa program S2 pada akhir tahun keempat dilakukan setelah mahasiswa aktif kuliah selama 8 (delapan) semester dan harus memenuhi syarat sebagai berikut:
- 1) Telah menyelesaikan beban studi sesuai dengan kurikulum yang berlaku;
  - 2) Mencapai  $IPK \geq 3,0$  untuk mata kuliah/praktikum yang telah ditempuh;
  - 3) Telah menyelesaikan tesis dan/atau tugas akhir;
  - 4) Lulus yudisium
- e. Mahasiswa yang tidak memenuhi syarat sebagaimana dimaksud pada huruf c dan d dianggap berhenti studi tetap (BST)

### 3. Prosedur Daftar Ulang Dan Perwalian

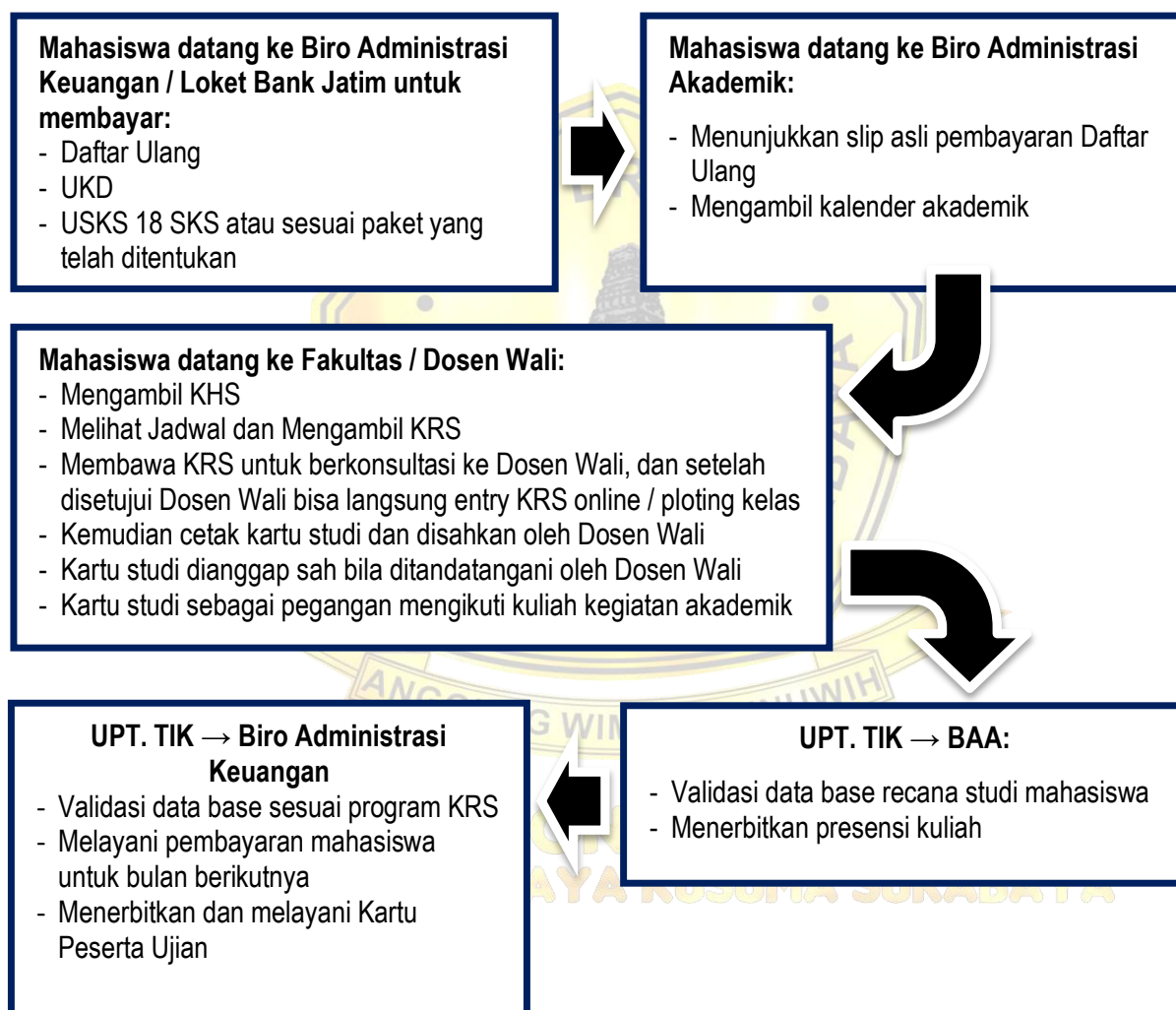

### 4. Langkah-Langkah Input Data Kartu Rencana Studi

- 1) Buka browser (mozilla firefox, internet explorer opera, google chrome, safari) pada komputer atau smartphone.
- 2) Masukkan url pada address bar <https://uwks.ac.id/> dan klik menu PORTAL AKADEMIK atau ketik <https://akademik.uwks.ac.id/>



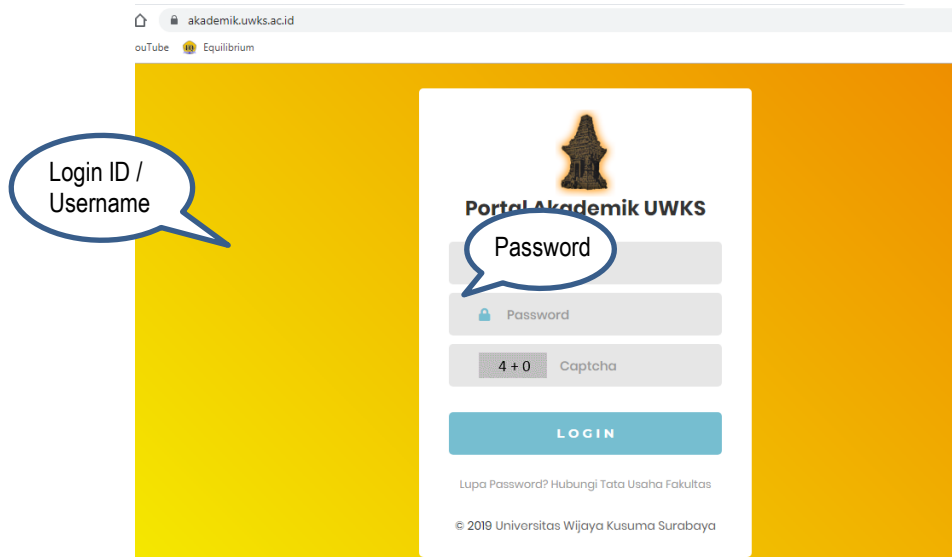

Tampilan Portal Akademik UWKS

3) Kemudian masukkan *username* dan *password*.

Contoh:

- Username adalah Nomor Pokok Mahasiswa (NPM) anda masing-masing.
- Password untuk **PERTAMA KALI** adalah No. Bukti Pembayaran anda yang terdapat pada bukti pembayaran Her-Registrasi Semester Sekarang, **Misal:** No. **0902-05432/(1)** password adalah 9 (sembilan) angka pertama (tanpa tanda ‘-’ dan ‘/’ serta tanpa angka di belakang /), pada contoh diatas adalah angka yang dicetak tebal **090205432**.
- Setelah berhasil login maka anda akan diminta untuk mengganti password (minimal 9 karakter dan karakter pertama tidak boleh diawali dengan angka, password tidak boleh karakter – ‘ “ [ ] & < > ) dan untuk mengakses atau login berikutnya gunakan **PASSWORD BARU** (Password baru belaku selama anda menjadi mahasiswa di UWKS)

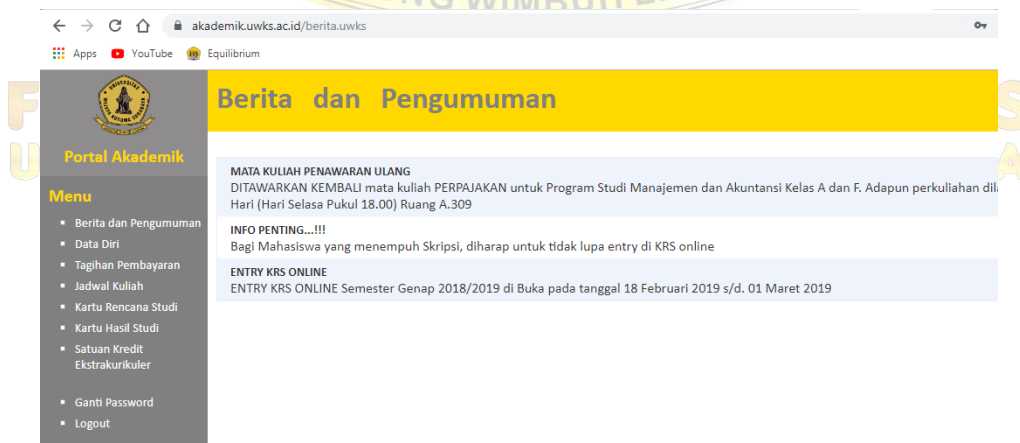

Tampilan Portal Akademik setelah berhasil login

d) Menu pada portal akademik

- Berita dan Pengumuman, untuk melihat berita dan pengumuman dari fakultas.
- Data Diri, untuk melihat identitas mahasiswa





- Tagihan Pembayaran, untuk melihat berapa jumlah tagihan yang harus dibayar dan dilunasi
- Jadwal Kuliah, untuk melihat jadwal kuliah pada semester berjalan
- Kartu Rencana Studi, untuk memilih (program) mata kuliah yang ditawarkan pada semester berjalan
- Kartu Hasil Studi, untuk melihat Nilai (Hasil Studi) pada masing-masing semester.

4) Cara memilih (entry) Mata Kuliah pada Portal Akademik / Kartu Rencana Studi (KRS)

- Klik menu Kartu Rencana Studi disebelah Kiri
- Centang mata kuliah yang akan dipilih pada tabel mata kuliah yang ditawarkan (tabel yang bawah) pada kolom pilih, setelah dipilih (tercentang) tekan tombol [PROSES] dan yang terproses akan muncul pada tabel mata kuliah yang dipilih (tabel yang atas).

**Catatan:** Jika tidak bisa dicentang (disable) ada keterangan ditabel sebelah kanan

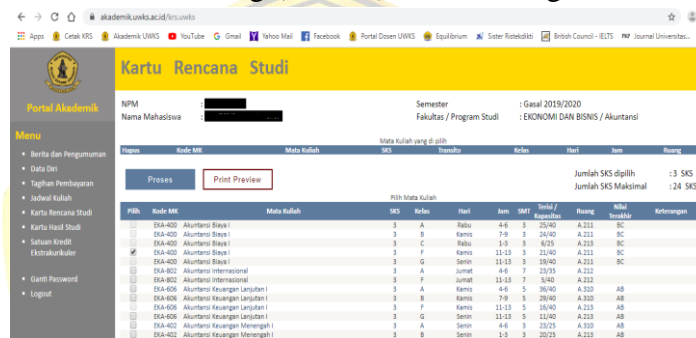

Gambar memilih mata kuliah pada KRS Online

- Untuk menghapus mata kuliah yang telah dipilih, centang pada tabel mata kuliah yang dipilih (tabel yang atas) pada kolom HAPUS lalu tekan [PROSES]

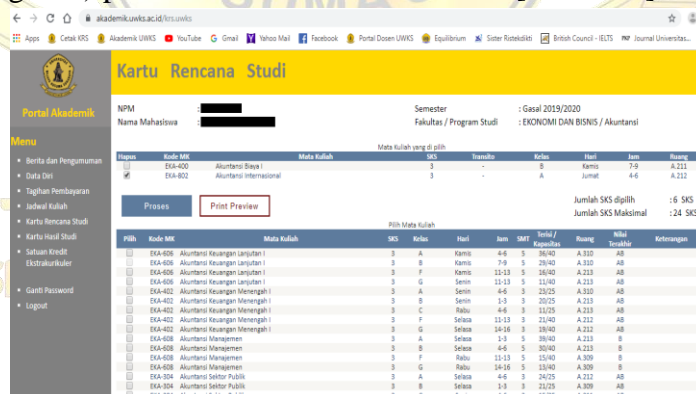

Gambar menghapus mata kuliah pada KRS Online

- Setelah selesai memilih mata kuliah yang ditawarkan, periksa lagi dengan teliti dan pastikan mata kuliah yang anda pilih sudah benar.
- Apabila sudah benar tekan tombol [PRINT PREVIEW] untuk melihat tampilan cetak Kartu Rencana Studi (KRS), untuk mencetak tekan tombol [PRINT].

**Perhatian:** Jika anda belum yakin dengan hasil entry mata kuliah atau masih ada perubahan mata kuliah maka jangan di print terlebih dahulu, karena jika sudah terlanjur



print maka data KRS tidak bisa dirubah lagi dan untuk merubah data KRS segera ke TU bagian akademik untuk melakukan KPRS (Kartu Perubahan Rencana Studi).

9/5/2019



**Universitas Wijaya Kusuma Surabaya**  
 Jl. Dukuh Kupang XXV - 54 Surabaya 60225  
 Telp. 5677577, 5689738 - 5689740 Faks. 5679791 Website : http://www.uwks.ac.id

### KARTU STUDI

Fakultas : EKONOMI DAN BISNIS Semester : Gasal 2019/2020  
 Program Studi : [REDACTED] NPM : [REDACTED]  
 Jenjang : S1 Nama Mahasiswa : [REDACTED]

No.	Kode MK	Mata Kuliah	SKS	Transito	Kelas	Hari	Jam	Ruang
1	EKM-706	Sistem Pengendalian Manajemen	3	-	B	Rabu	1-3	A.217
2	EKM-725	Seminar Manajemen Operasional	3	-	A	Senin	4-6	A.215
3	EKM-801	Kewirausahaan	3	-	B	Kamis	1-3	A.315
4	EKM-827	Skripsi / Komprehensif	4	4	X	Sabtu	1-4	A.217
5	EKM-513	Manajemen Rantai Pasokan	3	-	B	Rabu	7-9	A.314

\*) Jika terjadi perbedaan data cetak KARTU STUDI dengan data di database SI Akademik, maka yang diakui adalah data yang ada di database SI Akademik.

Jumlah SKS Maksimal : 24 SKS  
 Jumlah SKS yang diambil : 16 SKS  
 Jumlah SKS yang dibayar : 12 SKS

Surabaya, 5 September 2019  
 Dosen Wali,

( WIIWK HERAWATI, M.M. )

Tampilan hasil print (cetak) dari KRS Online

The screenshot shows a web browser window with a confirmation message: "Anda telah mencetak KRS sehingga tidak dapat melakukan perubahan !!!". Below the message is a "Print Preview" button. The main content area displays the "Kartu Rencana Studi" for the same student and semester as the printout above. It includes a table of selected courses and a table of available courses with a "Print Preview" button.

Tampilan setelah KRS sudah di cetak

## 5. Deskripsi Tugas Dosen Wali

- Memeriksa kelengkapan syarat-syarat yang harus dipenuhi oleh mahasiswa yang dibimbing, agar dapat mengikuti program pendidikan dalam semester yang sedang berlangsung.
- Mengarahkan dan membantu mahasiswa dalam mengisi KRS dan KPRS, serta memberikan pertimbangan kepada mahasiswa mengenai mata kuliah apa saja yang seyogyanya diambil untuk semester yang sedang berjalan.
- Memberikan pertimbangan kepada mahasiswa berapa banyak SKS yang seharusnya diambil oleh mahasiswa sesuai dengan Indeks Prestasi semester sebelumnya, dan dengan memperhatikan SKS Kumulatif serta Indeks Prestasi Kumulatif yang sudah dicapainya.
- Mengikuti perkembangan studi setiap mahasiswa yang dibimbingnya, hingga dapat



- diketahui sedini mungkin bila terdapat hambatan-hambatan studi mereka.
- e. Memberikan konsultasi kepada mahasiswa yang dibimbing bilamana mahasiswa tersebut mengalami kesulitan dalam menyelesaikan studinya.
  - f. Tugas-tugas lain yang ditetapkan oleh Dekan.

## 6. Kehadiran Kuliah/Pratikum

### a. UMUM

1. Mahasiswa diwajibkan mengikuti kuliah/pratikum dan kegiatan-kegiatan akademik lainnya yang diselenggarakan oleh Fakultas sesuai dengan Daftar Kelas Tetap atau Pengumuman Fakultas. Mahasiswa wajib menunggu kehadiran Dosen di ruang kuliah.
2. Apabila sesudah 30 menit dosen belum juga hadir, tanpa pemberitahuan (atau dengan pemberitahuan terlambat), mahasiswa boleh meninggalkan ruang kuliah dan salah seorang wakil mahasiswa melaporkan ke Pimpinan Fakultas.
3. Kehadiran mahasiswa dalam kegiatan-kegiatan akademik dimonitor lewat Daftar Hadir Mahasiswa.

### b. DAFTAR KEHADIRAN MAHASISWA

1. Petugas/Dosen membawa daftar kehadiran Mahasiswa ke ruang kuliah/pratikum.
2. Setelah masa kuliah berakhir, memeriksa dan menghitung prosentase kehadiran mahasiswa
3. Rumus perhitungan prosentase Kehadiran Mahasiswa =

$$\frac{\text{Jumlah Hadir riil}}{\text{Jumlah Tatap Muka}} \times 100\% = \dots\dots\dots \%$$

4. Hasil perhitungan diserahkan ke BAA 1 (satu) bulan sebelum UAS
5. Syarat kehadiran untuk dapat mengikuti ujian adalah 75%. kecuali ada dispensasi dari dosen pengampu.

### c. MAHASISWA YANG TIDAK HADIR DENGAN IJIN

1. Mahasiswa yang tidak hadir dengan ijin tertulis pada dosen pengasuh diperhitungkan sebagai hadir.
2. Ijin tersebut harus mempergunakan formulis yang telah ditetapkan dan harus diserahkan selambat-lambatnya satu minggu terhitung sejak hari pertama ketidakhadirannya ke dosen pengasuh mata kuliah.

### d. DAFTAR KEHADIRAN DOSEN

1. Untuk memantau kehadiran dosen, Fakultas melengkapi Berita Acara Dosen.
2. Dosen yang hadir memberi kuliah / pratikum wajib mengisi Berita Acara Dosen dengan materi yang diajarkan.
3. Wakil Dekan I memeriksa, lalu membubuhkan tanda tangan dan selanjutnya setiap 1 (satu) minggu diserahkan ke Biro Administrasi Akademik dan Kemahasiswaan untuk direkap.



## e. KETENTUAN PELAKSANAAN TATAP MUKA DI KELAS

### 1. Bagi Tenaga Pengajar

- a) Tatap muka dikelas sebagai beban tugas terstruktur tenaga pengajar diselenggarakan berdasarkan waktu dan tempat yang terjadwal (terstruktur) bersama dengan pihak lain yaitu mahasiswa.
- b) Sebagai beban tugas terstruktur, tatap muka dikelas merupakan kewajiban yang harus dipenuhi oleh setiap dosen/tenaga pengajar sesuai jadwal yang diatur
- c) Tatap muka di kelas untuk setiap 1 mata kuliah berbobot minimal 2 SKS dan Maksimal 4 SKS. Tiap 1 SKS setara dengan 160 menit kegiatan belajar perminggu per semester.
- d) Tatap muka di kelas dilaksanakan dengan kegiatan-kegiatan:
  - Presentasi ilmu pengetahuan khusus (materi kuliah)
  - Diskusi atau seminar pengetahuan khusus (khusus untuk mata kuliah seminar)
  - Memberi tugas, mengadakan penilaian, mengevaluasi proses belajar mengajar mahasiswa.
- e) Materi tatap muka di kelas di dasarkan pada satuan acara perkuliahan yang sudah disusun berdasarkan silabus setiap mata kuliah.
- f) Tatap muka di kelas bisa / dapat dilanjutkan dengan melakukan evaluasi proses belajar mengajar (ujian, baik UTS maupun UAS) apabila frekuensi tatap muka minimal mencapai 80% dari jumlah tatap muka yang terjadwal.
- g) 1 (satu) SKS pada bentuk pembelajaran kuliah, responsi dan tutorial mencakup:
  - 1) Kegiatan belajar dengan tatap muka 50 (lima puluh) menit per minggu per semester;
  - 2) Kegiatan belajar dengan penugasan terstruktur 50 (lima puluh) menit per minggu per semester; dan
  - 3) Kegiatan belajar mandiri 60 (enam puluh) menit per minggu per semester
- h) 1 (satu) SKS pada bentuk pembelajaran seminar atau bentuk pembelajaran lain sejenis mencakup:
  - 1) Kegiatan belajar tatap muka 100 (seratus) menit per minggu per semester; dan
  - 2) Kegiatan belajar mandiri 60 (enam puluh) menit per minggu per semester.
- i) Kegiatan tatap muka di kelas dinyatakan terlaksana apabila disertakan bukti-bukti:
  - 1) Daftar hadir dosen dan uraian materi tatap muka
  - 2) Daftar hadir mahasiswa peserta tatap muka
- j) Dalam pelaksanaan tatap muka tenaga pengajar / dosen adalah mitra belajar bagi mahasiswa
- k) Ketertiban dan keberhasilan tatap muka sebagai proses belajar mengajar merupakan tanggung jawab bersama antara mitra belajar (tenaga pengajar dan mahasiswa)
- l) Dalam melaksanakan proses tatap muka, harus ada konsensus bersama antara dosen dengan mahasiswa sebagai mitra belajar dalam:
  - Kesepakatan batas waktu terlambat hadir tatap muka (batas maksimal terlambat ditentukan 20 menit)
  - Kesepakatan hari/jam pengganti tatap muka yang tidak terlaksana karena sesuatu hal (bukan perubahan jadwal, terstruktur)



- Kesepakatan tata cara / sopan santun dalam proses tatap muka di kelas.

## 2. Bagi Mahasiswa

- Tatap muka dikelas adalah kewajiban bersama yang harus dilaksanakan sebagai syarat untuk mengakumulasi perolehan bobot satuan kredit semester jenjang strata 1.
- Tatap muka di kelas merupakan kewajiban belajar yang harus dilaksanakan bersama dengan mitra belajar yaitu dosen sesuai dengan jadwal
- Tatap muka di kelas untuk setiap 1 mata kuliah berbobot minimal 2 SKS dan Maksimal 4 SKS. Tiap 1 SKS setara dengan 160 menit kegiatan belajar perminggu per semester
- Tatap muka di kelas dilaksanakan dengan kegiatan-kegiatan:
  - Presentasi ilmu pengetahuan khusus (khusus untuk mata kuliah seminar)
  - Memberi, membimbing dan menyelesaikan kasus yang berkaitan dengan pengetahuan khusus
  - Memberi tugas, mengadakan penelitian, mengevaluasi proses belajar mengajar mahasiswa
- Materi tatap muka di kelas didasarkan pada satuan acara perkuliahan yang sudah disusun berdasarkan silabus setiap mata kuliah.
- Tatap muka di kelas bisa / dapat dilanjutkan dengan melakukan evaluasi proses belajar mengajar (ujian, baik UTS maupun UAS) apabila frekuensi tatap muka minimal mencapai 80% dari jumlah tatap muka yang terjadwal.
- 1 (satu) SKS pada bentuk pembelajaran kuliah, responsi dan tutorial mencakup:
  - Kegiatan belajar dengan tatap muka 50 (lima puluh) menit per minggu per semester;
  - Kegiatan belajar dengan penugasan terstruktur 50 (lima puluh) menit per minggu per semester; dan
  - Kegiatan belajar mandiri 60 (enam puluh) menit per minggu per semester
- 1 (satu) SKS pada bentuk pembelajaran seminar atau bentuk pembelajaran lain sejenis mencakup:
  - Kegiatan belajar tatap muka 100 (seratus) menit per minggu per semester; dan
  - Kegiatan belajar mandiri 60 (enam puluh) menit per minggu per semester.
- Kegiatan tatap muka di kelas dinyatakan terlaksana apabila disertakan bukti-bukti:
  - Daftar hadir dosen dan uraian materi tatap muka
  - Daftar hadir mahasiswa peserta tatap muka
- Dalam pelaksanaan tatap muka tenaga pengajar / dosen adalah mitra belajar bagi mahasiswa
- Ketertiban dan keberhasilan tatap muka sebagai proses mengajar belajar merupakan tanggung jawab bersama antara mitra belajar (tenaga pengajar dan mahasiswa)
- Dalam pelaksanaan proses tatap muka, harus ada konsensus bersama antara dosen dengan mahasiswa sebagai mitra belajar dalam:
  - Kesepakatan batas waktu terlambat hadir tatap muka (batas maksimal terlambat hadir ditentukan 20 menit)



- Kesepakatan hari / jam pengganti tatap muka yang tidak terlaksana karena sesuatu hal (bukan perubahan jadwal, terstruktur)
  - Kesepakatan tata cara / sopan santun dalam proses tatap muka di kelas.
- m) Tatap muka di kelas termasuk perkuliahan dan bimbingan serta ujian (UTS / UAS) dapat diikuti apabila mahasiswa telah menyelesaikan kewajiban keuangan (SPP) setiap bulan dalam satu semester.

## 7. Ujian Dan Evaluasi Studi

### a. Pendahuluan

Evaluasi keberhasilan proses pendidikan meliputi dua hal, yaitu:

1. Keberhasilan proses penyelenggaraan acara pendidikan
 

Evaluasi Keberhasilan proses penyelenggaraan acara pendidikan meliputi evaluasi tentang:

  - Adanya program
  - Cara penyelenggaraan pendidikan
  - Kesesuaian sarana dengan tujuan
  - Keikutsertaan pengajar dan mahasiswa dalam acara-acara pendidikan
2. Evaluasi keberhasilan mahasiswa dilakukan dengan cara mendapatkan informasi mengenai sejauh mana mahasiswa telah mencapai tujuan-tujuan yang telah dirumuskan dalam kurikulum. Melalui penyelenggaraan ujian, pemberian tugas dan sejenisnya.

### b. Tata Tertib Ujian Semester

- a. Peserta ujian adalah mahasiswa Universitas Wijaya Kusuma Surabaya yang telah memenuhi syarat-syarat administrasi dan syarat-syarat ujian lainnya yang telah ditetapkan;
- b. Mahasiswa wajib hadir sebelum waktu ujian dimulai;
- c. Keterlambatan hadir mengikuti ujian maksimum 30 menit dan tidak ada waktu tambahan;
- d. Setiap peserta ujian diwajibkan menandatangani daftar presensi;
- e. Peserta ujian diwajibkan membawa alat tulis kecuali kertas lembar jawaban;
- f. Peserta ujian diwajibkan menulis dengan bolpoin dengan tinta warna biru atau hitam;
- g. Semua catatan, diktat, buku dan tas diletakkan ditempat yang ditentukan, kecuali ujian yang bersifat terbuka;
- h. Peserta ujian diwajibkan menulis identitas secara lengkap pada sudut atas lembar jawaban ujian;
- i. Peserta ujian dapat meminta tambahan/pengganti kertas dengan cara memberi isyarat kepada pengawas ujian;
- j. Peserta ujian yang telah menyelesaikan soal ujian sebelum waktu ujian berakhir, boleh meninggalkan ruang ujian;
- k. Sesudah waktu ujian berakhir peserta ujian harus berhenti mengerjakan/menjawab soal ujian;
- l. Peserta ujian dilarang:
  - 1) Memakai sandal dan kaos oblong;



- 2) Meninggalkan ruang ujian untuk sementara selama ujian berlangsung tanpa ijin pengawa ujian;
  - 3) Pinjam meminjam buku/catatan, alat-alat perlengkapan ujian seperti penggaris, karet penghapus, kalkulator, dan sebagainya selama ujian berlangsung;
  - 4) Membuka buku/catatan, kecuali ujian yang bersifat terbuka;
  - 5) Menggunakan alat komunikasi dan elektronik kecuali kalkulator;
  - 6) Menyontek pekerjaan peserta lainnya;
  - 7) Bekerjasama/saling membantu dalam menjawab soal ujian dengan peserta lainnya;
  - 8) Pindah tempat duduk tanpa ijin pengawas ujian;
  - 9) Merokok selama ujian berlangsung.
- m. Peserta ujian yang berlaku tidak sopan atau tidak menghiraukan peringatan pengawas ujian atau melanggar tata tertib ini akan diambil tindakan berupa:
- 1) Teguran;
  - 2) Dikeluarkan dari ruang ujian
  - 3) Dicatat dalam berita acara untuk dikenakan sanksi lebih lanjut;
  - 4) Sanksi dapat berupa:
    - Pembatalan ujian untuk mata kuliah yang diujikan;
    - Pembatalan nilai seluruh mata kuliah yang diprogram pada semester berjalan;
    - Skorsing selama 1 semester.

### c. Nilai Ujian

Maksud dan tujuan penyelenggaraan ujian di Universitas Wijaya Kusuma Surabaya adalah:

1. Untuk menilai apakah mahasiswa telah memahami atau menguasai bahan yang disajikan dalam suatu mata kuliah / praktikum
2. Untuk mengelompokkan mahasiswa ke dalam beberapa golongan berdasarkan / menurut kemampuan.

<u>HURUF</u>	<u>BOBOT</u>	<u>KETERANGAN</u>
A	( 4 )	Istimewa
AB	( 3,5 )	Amat Baik
B	( 3 )	Baik
BC	( 2,5 )	Cukup Baik
C	( 2 )	Cukup
D	( 1 )	Kurang
E	( 0 )	Kurang Sekali

3. Untuk menilai apakah bahan mata kuliah/praktikum yang disajikan telah sesuai serta cara menyajikan telah cukup baik, sehingga para mahasiswa dapat memahami mata kuliah / praktikum tersebut.

Dengan diselenggarakannya suatu ujian, maka:

- a. Mahasiswa ditentukan kemampuannya dan sekaligus dikelompokkan berdasarkan kemampuan tersebut.



- b. Lembaga dan tenaga pengajar, berdasarkan hasil ujian yang akan dicapai mahasiswa, dinilai / dievaluasi keberhasilan dalam penyelenggaraan pendidikan.

#### d. Sistem Ujian

1. Ujian yang diprogramkan secara resmi dalam setiap semester dilaksanakan secara TERTULIS dan atau secara PRAKTEK, serta jadwalnya ditetapkan sesuai jadwal perkuliahan (hari, jam ruang yang sama)
  - a. UJIAN TENGAH SEMESTER (UTS)  
Diselenggarakan pada minggu ke 8 setelah perkuliahan / praktikum
  - b. UJIAN AKHIR SEMESTER (UAS)  
Diselenggarakan pada minggu ke 16 setelah perkuliahan / praktikum
2. Disamping UTS dan UAS, setiap Tenaga Pengajar dapat memberikan Test. Tes kecil atau tugas-tugas khusus kepada para mahasiswa dalam masa kuliah / praktikum  
Tugas-tugas khusus berupa:
  - Latihan soal-soal
  - Penulisan paper / makalah
  - Penulisan laporan peninjauan dan
  - Tugas-tugas akademik lainnyaNilai dari tes-tes kecil dan atau tugas-tugas khusus diperhitungkan dalam Nilai Mentah UTS
3. Tidak ada ujian perbaikan / susulan UAS

#### e. Syarat Mengikuti Ujian

1. Syarat mengikuti UTS  
Terdaftar pada daftar kelas tetap / daftar peserta mata kuliah tetap (tidak perlu diperhitungkan presentasi)
2. Syarat mengikuti UAS
  - a. Terdaftar dalam daftar kelas tetap
  - b. Presensi untuk mata kuliah, praktikum 75% / mendapat ijin dari dosen pengasuh
  - c. Lunas SPP pada semester tersebut
  - d. Mendaftarkan diri untuk mengikuti ujian di Biro Administrasi Akademik dengan bukti memperoleh KPU (Kartu Peserta Ujian)

#### f. Sistem Penilaian

Dalam sistem penilaian menurut Sisten Kredit Semester, maka untuk setiap mata kuliah / pratikum pasti terdapat mahasiswa yang kemampuannya dapat dikelompokkan dalam 7 kelompok, yaitu :

1. A untuk kelompok Istimewa
2. AB untuk kelompok Amat Baik
3. B untuk kelompok Baik
4. BC untuk kelompok Cukup Baik
5. C untuk kelompok Cukup
6. D untuk kelompok Kurang





7. E untuk kelompok Kurang Sekali

Karena itu sistem penilaian yang resmi adalah penilaian yang dinyatakan dengan NILAI AKHIR ( NA ), atau dapat disebut NILAI TUNTAS, NILAI KUALITAS, atau NILAI RAMPUNG.

### **Cara Pemberian Nilai**

Segera setelah ujian dalam suatu mata kuliah / pratikum berakhir, dosen Penguji wajib memeriksa dan memberi nilai, kemudian memproses menjadi Nilai Akhir, (sesuai dengan ketentuan yang telah ditetapkan) untuk setiap mahasiswa dan kemudian selambat-lambatnya 7 hari setelah Ujian Akhir Semester berlangsung menyerahkan Daftar Nilai Akhir tersebut kepada Wakil Dekan I dengan mencantumkan perolehan Nilai Mentah UTS, nilai mentah UAS, nilai mentah Akhir, nilai Akhir dan batasan perolehan Nilai Akhir A, AB, B, BC, C, D dan E.

Nilai Mentah = Nilai Ujian Tertulis + Tes + Kuliah + Nilai Tugas

### **Konversi Nilai mentah menjadi nilai akhir**

Nilai mentah UTS yang diperhitungkan untuk Nilai Akhir adalah sebanyak 40% (empat puluh persen).

Nilai mentah Ujian Akhir Semester yang diperhitungkan untuk Nilai Akhir (NA) adalah 60% (enam puluh persen)

Ketentuan Konversi Penetapan Nilai Akhir Semester (NAS) termasuk nilai akhir ujian Komprehensif adalah sebagai berikut :

A :	81-100
AB :	73 - 80
B :	65 - 72
BC :	57 - 64
C :	49-56
D :	41-48
E :	≤ 40

Evaluasi Keberhasilan Studi Mahasiswa

Rumus untuk menghitung Indeks Prestasi (IP) adalah:

$$I.P = \frac{\text{Jumlah (N.B x SKS)}}{\text{Jumlah SKS}}$$

Bagi mahasiswa yang tidak dapat mengikuti ujian, dan tidak melakukan pembatalan terhadap mata kuliah yang diprogramkan selambat-lambatnya satu bulan sebelum UAS, maka mata kuliah tersebut mendapat nilai "E" dan bobot SKS mata kuliah tersebut tetap diperhitungkan dalam menghitung I.P. mahasiswa.



#### **g. EVALUASI STUDI DUA TAHUN PERTAMA**

Evaluasi studi dua tahun pertama yang dikerjakan oleh BAA, hal ini terhitung mulai saat mahasiswa terdaftar sebagai mahasiswa di lingkungan Universitas Wijaya Kusuma Surabaya untuk pertama kalinya, keberhasilan studi mahasiswa dievaluasi untuk menentukan apakah dia boleh melanjutkan studi atau harus meninggalkan Fakultas yang bersangkutan Universitas Wijaya Kusuma Surabaya.

Mahasiswa diperkenankan melanjutkan studi di lingkungan Universitas Wijaya Kusuma Surabaya apabila memenuhi syarat-syarat :

- a. telah berhasil mengumpulkan sekurang-kurangnya 30 SKS
- b. mencapai IP kumulatif 2.00 untuk mata kuliah / pratikum yang ada pada butir di atas.

Apabila dalam waktu dua tahun tersebut mahasiswa telah berhasil mengumpulkan lebih dari 30 SKS, maka untuk evaluasi tersebut diambil 30 SKS dari mata kuliah atau pratikum dengan nilai tertinggi.

#### Catatan:

1. BAA menerbitkan Daftar SKS dan IP Kumulatif dari angkatan yang terkena evaluasi studi ini.
2. BAA menetapkan mahasiswa-mahasiswa yang TIDAK diperkenankan melanjutkan studi.
3. Rektor mengeluarkan Keputusan mengenai mahasiswa-mahasiswa yang tidak diperkenankan melanjutkan studi.

#### **h. EVALUASI STUDI DUA TAHUN KEDUA**

Setelah seorang mahasiswa menempuh studi selama 4 tahun terhitung mulai saat mahasiswa terdaftar sebagai mahasiswa Universitas Wijaya Kusuma Surabaya untuk pertama kalinya, maka hasil studi mahasiswa dievaluasi oleh BAA kembali untuk menentukan apakah dia boleh melanjutkan studi atau harus meninggalkan Universitas Wijaya Kusuma Surabaya.

Mahasiswa diperkenankan melanjutkan studi di Universitas Wijaya Kusuma Surabaya apabila mempunyai syarat-syarat :

- a. telah berhasil mengumpulkan sekurang-kurangnya 75 SKS
- b. mencapai IP Kumulatif 2.00 untuk mata kuliah / pratikum yang ada pada butir di atas.

Apabila dalam waktu 4 tahun, mahasiswa telah berhasil mengumpulkan lebih dari 75 SKS, maka untuk evaluasi tersebut diambil 75 SKS dari mata kuliah / pratikum yang memiliki nilai NA tertinggi.

#### Catatan:

1. BAA menerbitkan Daftar SKS dan IP Kumulatif dari angkatan yang terkena evaluasi studi ini.
2. BAA menetapkan mahasiswa-mahasiswa yang TIDAK diperkenankan melanjutkan studi
3. Rektor mengeluarkan Keputusan mengenai mahasiswa-mahasiswa yang tidak diperkenankan melanjutkan studi.

#### **i. EVALUASI STUDI PADA AKHIR 7 (TUJUH) TAHUN PERTAMA**

Setelah seorang mahasiswa menempuh studi selama 7 (tujuh) tahun terhitung sejak saat mahasiswa tersebut terdaftar sebagai mahasiswa Universitas Wijaya Kusuma Surabaya



untuk pertama kalinya, maka hasil studi mahasiswa dievaluasi kembali oleh BAA, untuk menentukan apakah ia boleh melanjutkan studi atau harus meninggalkan Universitas Wijaya Kusuma Surabaya.

Mahasiswa TIDAK diperkenankan studi di Universitas Wijaya Kusuma Surabaya apabila ia TIDAK memenuhi persyaratan:

- a. berhasil mengumpulkan sekurang-kurangnya 144 SKS
- b. mencapai IP Kumulatif 2.00 untuk mata kuliah / praktikum yang ada pada butir a di atas.

## 8. Cuti Kuliah

1. Mahasiswa memiliki hak cuti kuliah bila telah menempuh studi minimal 1 (satu) semester;
2. Prosedur Cuti kuliah diatur sebagai berikut:
  - a. Mahasiswa mengajukan surat permohonan cuti kuliah kepada Rektor u.p. Kepala Biro Administrasi Akademik tembusan Dekan Fakultas;
  - b. Surat permohonan cuti kuliah harus disetujui orang tua/wali mahasiswa dan dosen wali;
  - c. Surat permohonan cuti kuliah harus dilampiri bukti pembayaran her registrasi semester berjalan (asli dan foto copy), surat keterangan alasan cuti, daftar nilai mata kuliah yang telah diperoleh, surat keterangan tidak sedang menerima beasiswa, dan surat keterangan bebas pinjaman buku dari perpustakaan.
3. Cuti kuliah dapat diberikan:
  - a. Cuti kuliah berlaku untuk satu semester dan dapat diperpanjang maksimum untuk satu semester berikutnya;
  - b. Keseluruhan perpanjangan cuti kuliah maksimal 2 (dua) semester berturut-turut
  - c. Cuti kuliah selama masa studi mahasiswa maksimal 4 (empat) semester.
4. Masa cuti kuliah diperhitungkan sebagai masa studi;
5. Selama masa cuti kuliah mahasiswa tetap harus melakukan daftar ulang;
6. Selama cuti kuliah mahasiswa tidak diperkenankan mengikuti kegiatan akademik dan kemahasiswaan di Universitas.

## 9. Aktif Kuliah Kembali

1. Mahasiswa yang aktif kuliah kembali adalah mahasiswa yang sebelumnya tidak aktif minimal satu semester karena:
  - a. Terkena sanksi;
  - b. Tidak memprogram KRS dan/atau tidak daftar ulang sampai batas waktu yang ditentukan selama lebih dari 2 (dua) semester berturut-turut.
2. Mahasiswa yang akan aktif kuliah kembali sebagaimana dimaksud pada ayat (1) huruf a, harus memenuhi persyaratan sebagai berikut:
  - a. Menyampaikan permohonan kuliah kembali kepada Rektor dengan melampirkan foto kopi surat Keputusan Rektor tentang sanksi yang diterima;
  - b. Permohonan sebagaimana dimaksud pada huruf (a) selambat-lambatnya harus sudah disampaikan sebelum batas akhir waktu pengisian KRS;
  - c. Selama masa tidak aktif diperhitungkan sebagai masa studi.
3. Mahasiswa yang akan aktif kembali sebagaimana dimaksud, dapat diterima dengan ketentuan sebagai berikut:



- a. Mengajukan permohonan kepada Rektor selambat-lambatnya sebelum batas akhir waktu pengisian KRS;
  - b. Memenuhi semua kewajiban keuangan sesuai dengan ketentuan yang berlaku;
  - c. Selama masa tidak aktif diperhitungkan sebagai masa studi;
  - d. Jumlah kredit maksimum yang dapat diprogram sesuai dengan IPS yang tertera pada KHS terakhir.
4. Konversi nilai dilaksanakan di Fakultas.

## 10. BERHENTI STUDI TETAP (BST)

1. Berhenti studi tetap adalah keadaan bila seorang mahasiswa tidak melanjutkan studi di Universitas Wijaya Kusuma Surabaya karena alasan-alasan:
  - a. Mengundurkan diri karena pindah ke perguruan tinggi lain;
  - b. Mengundurkan diri karena bekerja atau alasan-alasan lain;
  - c. Dikeluarkan dari Universitas Wijaya Kusuma Surabaya karena tidak mencapai syarat evaluasi studi atau melampaui batas waktu studi serta telah melakukan pelanggaran terhadap tata tertib Universitas Wijaya Kusuma Surabaya;
2. Prosedur Berhenti Studi Tetap karena mengundurkan diri adalah sebagai berikut:
  - a. Mahasiswa yang bersangkutan mengajukan permohonan berhenti studi tetap dengan menyebut alasannya kepada Rektor dengan tembusan Dekan Fakultas dan BAA serta diketahui oleh Dosen Wali (Surat Permohonan dilampiri keterangan lunas SPP yang menjadi tanggungannya, bebas tanggungan buku, alat-alat laboratorium dan lain-lain);
  - b. Biro Administrasi Akademik (BAA) menerbitkan surat keterangan dilampiri Daftar Hasil Studi Kumulatif (Transkrip) dengan tembusan Dekan Fakultas.

## 11. Persyaratan Kelulusan

1. Seorang mahasiswa dinyatakan telah menyelesaikan studi apabila telah memenuhi persyaratan akademik dan non akademik;
2. Persyaratan akademik sebagaimana dimaksud pada angka 1 pasal ini untuk mahasiswa program sarjana strata satu (S1) dan diploma tiga (D3) adalah:
  - a. Telah menempuh beban SKS kumulatif (total SKS) sejumlah yang dipersyaratkan dalam kurikulum tanpa nilai D dan E;
  - b. Memiliki IPK  $\geq 2,5$ ;
  - c. Fakultas atau program studi dapat memberlakukan standar persyaratan yang lebih tinggi dan/atau persyaratan tambahan dari persyaratan sebagaimana dimaksud pada huruf b ayat ini yang diatur dalam kurikulum program studi;
  - d. Mempunyai sekurang-kurangnya satu karya ilmiah dalam bidang yang linier dengan bidang ilmu program studi (sebagai penulis tunggal atau sebagai penulis pertama) yang telah diunggah;
  - e. Persyaratan kelulusan program profesi diatur oleh masing-masing fakultas;
3. Persyaratan akademik sebagaimana dimaksud pada angka 1, untuk mahasiswa program studi magister (S2) adalah sebagai berikut:
  - a. Telah menempuh beban SKS kumulatif (total SKS) sejumlah yang dipersyaratkan dalam kurikulum;
  - b. IPK  $\geq 3,0$ ;



- c. Tidak ada nilai C, D dan E;
  - d. Nilai minimal untuk setiap mata kuliah diatur oleh program studi.
4. Persyaratan akademik sebagaimana dimaksud pada angka 1 pasal ini untuk mahasiswa program profesi ditetapkan bersama antara Fakultas dan Asosiasi Profesi atau lembaga lain yang menangani pendidikan suatu profesi;
  5. Persyaratan non akademik sebagaimana dimaksud pada angka 1 pasal ini adalah:
    - a. Telah lunas semua kewajiban pembayaran studi di Universitas, Fakultas dan atau Program Studi;
    - b. Tidak mempunyai beban tanggungan dan atau administrasi dengan Universitas, Fakultas, Program Studi, Perpustakaan, Laboratorium atau pihak lain yang terkait dengan penyelesaian studi;
    - c. Tidak sedang dalam proses penjatuhan atau menjalani sanksi atas pelanggaran yang pernah dilakukan;
  6. Dekan dapat menambahkan persyaratan lain sepanjang tidak bertentangan dengan Peraturan Rektor tentang Peraturan Akademik Universitas Wijaya Kusuma Surabaya

## 12. Yudisium

1. Kelulusan mahasiswa dalam menempuh studi ditetapkan dalam keputusan rapat yudisium;
2. Yudisium dilaksanakn oleh Fakultas, dipimpin oleh Dekan dan diikuti oleh para pimpinan Program Studi dan seluruh Dosen tetap serta dapat menyertakan pihak lain yang ikut serta dalam proses pendidikan mahasiswa;
3. Dalam rapat yudisium dapat memberikan kebijakan untuk memperbaiki nilai mahasiswa dengan ketentuan:
  - a. Nilai mata kuliah yang dapat diperbaiki hanya untuk 1 (satu) mata kuliah dengan nilai D maksimum jadi B;
  - b. Perbaiki nilai setinggi-tingginya satu tingkat di atas perolehan nilai sebelumnya;
  - c. Nilai mata kuliah yang dapat diperbaiki satu tingkat adalah mata kuliah yang diprogram KRS pada semester berjalan.
4. Hasil yudisium dituangkan dalam berita acara yudisium yang menyebutkan daftar hadir, daftar mahasiswa yang dinyatakan lulus.

## 13. Predikat Kelulusan

1. Predikat kelulusan ditentukan oleh masa studi dan IPK dan capaian pembelajaran sebagaimana ditetapkan dalam tabel berikut:

Predikat Kelulusan	Indeks Prestasi Kumulatif			
	S1	S2	Profesi	D3
<b>Dengan Pujian</b>	3,51-4,00	3,76-4,00	3,76-400	3,51-4,00
<b>Sangat Memuaskan</b>	3,01-3,50	3,51-3,75	3,51-3,75	3,01-3,50
<b>Memuaskan</b>	2,76-3,00	3,00-3,50	3,00-3,50	2,76-3,00

2. Predikat kelulusan *Dengan Pujian* selain IPK sebagaimana dimaksud pada angka (1) juga dipersyaratkan masa studinya maksimum sesuai dengan kurikulum + 1 tahun;
3. Predikat sebagaimana tercantum pada ayat (1) pasal ini dicantumkan pada transkrip akademik.



## **BAB V**

### **PENYUSUNAN SKRIPSI**

#### **A. KETENTUAN UMUM**

Kegiatan penyusunan skripsi bertujuan untuk :

- Menyediakan ukuran tentang kemampuan mahasiswa menggunakan ilmu yang telah diperolehnya selama berada di Stratum I (S-I), sesuai dengan tujuan Stratum I (S-I).
- Membantu mahasiswa memadukan pengetahuannya menjadi suatu sistem yang terpadu.

#### **B. PERSYARATAN DAN TATA CARA PROGRAM SKRIPSI**

1. Mahasiswa Fakultas Ekonomi dan Bisnis Universitas Wijaya Kusuma Surabaya memenuhi syarat program skripsi apabila :
  - a. Sudah menempuh minimal 124 SKS, Lulus Mata Kuliah Metodologi Penelitian dan seluruh mata kuliah keahlian.
  - b. Sedang dan atau sudah menempuh semua praktikum sesuai yang diwajibkan oleh masing masing program studi dengan nilai miniman “C”
  - c. Syarat nilai minimal C pada mata kuliah tertentu diatur tersendiri dengan ketentuan Program Studi yang bersangkutan.
2. Tata cara Program Skripsi:
  - a. Mahasiswa mengisi KRS Online serta formulir Pengajuan Program Skripsi.
  - b. Ketua Program studi menyetujui / menolak mahasiswa dalam program skripsi
  - c. Ketua Program studi menetapkan Dosen pembimbing dengan memperhatikan pertimbangan pimpinan fakultas serta memberikan pengarahan pada seluruh peserta program skripsi.

#### **C. PENULISAN SKRIPSI**

Tata cara penulisan skripsi harus mengikuti buku pedoman penulisan skripsi yang ditetapkan oleh Fakultas Ekonomi dan Bisnis Universitas Wijaya Kusuma.

#### **D. PERSYARATAN UJIAN PROPOSAL / SKRIPSI DAN UJIAN KOMPREHENSIF**

1. Proposal/Skripsi sudah disetujui dan ditanda tangani dosen pembimbing dan Ketua Program Studi.
2. Menyerahkan tiga set copy skripsi yang telah disetujui oleh Dosen Pembimbing dan Ketua Program Studi ke Sekretariat Fakultas.
3. Menyerahkan Transkrip Nilai Sementara.
4. Menyerahkan kartu bimbingan skripsi.

#### **E. MAHASISWA YANG DINYATAKAN LULUS UJIAN KOMPREHENSIF**

1. Mahasiswa menyerahkan copy CD Skripsi ke Ketua Program Studi dan Perpustakaan
2. Mahasiswa Wajib mengupload soft file skripsi ke repository Universitas Wijaya Kusuma Surabaya melalui <http://erepository.uwks.ac.id/> di perpustakaan.



## F. SISTEM PENILAIAN UJIAN KOMPREHENSIF

- a. Mahasiswa dinyatakan lulus ujian komprehensif apabila tim penguji menyatakan nilai ujian rata-rata :  
A ( Istimewa ), AB ( Amat Baik ), B ( Baik ), BC ( Cukup Baik ), C ( Cukup )
- b. Nilai yang diberikan oleh masing-masing dosen penguji dalam bentuk angka, kemudian dihitung nilai rata-rata oleh sekretaris tim penguji selanjutnya dikonversi dalam bentuk huruf dengan pedoman.

Ketentuan Konversi Penetapan Nilai Akhir Ujian Komprehensif adalah sebagai berikut:

A	: 81 – 100
AB	: 73 – 80
B	: 65 – 72
BC	: 57 – 64
C	: 49 – 56
D	: 41 – 48
E	: ≤ 40

## G. PLAGIAT:

Bagi Mahasiswa yang melakukan plagiat (menjiplak) skripsi/penelitian orang lain akan mendapatkan sanksi berupa skripsinya dibatalkan dan harus membuat skripsi baru dan diadakan ujian skripsi lagi.

Kriteria Plagiat:

1. Penelitian/skripsi yang berupa Replikasi tetapi tidak menyebutkan nama sumbernya di dalam penelitian pendahuluan
2. Membuat skripsi dari skripsinya orang lain yang obyeknya sama, dan hasil olahan data sama serta hasil kesimpulan sama dengan skripsinya / penelitiannya orang lain.
3. Mahasiswa yang sudah dinyatakan lulus skripsi, wajib mencantumkan surat pernyataan bebas plagiat pada skripsi dan ditanda tangani diatas materai.

**FAKULTAS EKONOMI DAN BISNIS**  
**UNIVERSITAS WIJAYA KUSUMA SURABAYA**







### CATATAN BIMBINGAN SKRIPSI

BULAN	Tanggal	Dosen Pembimbing I	Dosen Pembimbing II	KETERANGAN
JANUARI	1.			
	2.			
	3.			
FEBRUARI	1.			
	2.			
	3.			
MARET	1.			
	2.			
	3.			
APRIL	1.			
	2.			
	3.			
MEI	1.			
	2.			
	3.			
JUNI	1.			
	2.			
	3.			
JULI	1.			
	2.			
	3.			
AGUSTUS	1.			
	2.			
	3.			
SEPTEMBER	1.			
	2.			
	3.			
OKTOBER	1.			
	2.			
	3.			
NOPEMBER	1.			
	2.			
	3.			
DESEMBER	1.			
	2.			
	3.			

CONTOH

FAKULTAS EKONOMI DAN BISNIS  
 UNIVERSITAS WIJAYA KUSUMA SURABAYA

